DIARIO DEL NORTE

Periódico de la Región Caribe

La Guajira - Colombia | Año 13 | Nº 3.770 | 19 Páginas | ISSN 2145 - 2652 www.diariodelnorte.net Riohacha D.E.T.C., lunes 29 de agosto de 2022 | $1.000

Con experiencia gastronómica y pedagógica, promueven la pesca y consumo del pez León en La Guajira

P. 12

Alcalde de El Molino sostuvo un encuentro con el ministro de Transporte en Bogotá

P. 2

Exitoso primer Foro de Liderazgo y Juventud del departamento de La Guajira

P. 2

Fonseca cerró el Festival

Foto Alcaldía de Fonseca / Diario del Norte

Fonseca cerró la 48° edición del Festival del Retorno con la misa mayor en honor a San Agustín, patrono del municipio. La ceremonia religiosa fue presidida por monseñor Óscar José Vélez Isaza. Además, asistieron el alcalde Hamilton García Peñaranda, junto a la primera dama, Mayerly Chacón, y sus hijos, la gestora social Indira García, miembros de la administración y el pueblo fonsequero en general **P. 10**

● ÚLTIMA

Gobernador (e) de La Guajira, José Jaime Vega, rendirá cuentas de la vigencia 2021

P. 19

● REGIONALES

Alcalde de San Juan del Cesar colocó la primera piedra del internado de Achintikua

P. 13

● ÚLTIMA

Danzas nacionales e internacionales se tomaron las comunas de Maicao

P. 19

Conmoción en el Caribe por asesinato de dos periodistas en Fundación, Magdalena

Léiner E. Montero Ortega y Dilia Contreras Cantillo fueron atacados a tiros cuando regresaban de las fiestas patronales en Santa Rosa de Lima. En el hecho resultó herido Joaquín Gutiérrez Marín, quien fue el que dio aviso a la Policía. Léiner conducía el carro y Dilia iba de copiloto. **P. 18**

● JUDICIALES

Comunidad se opone a operativo de la Policía y evita la captura de un joven en Cuestecita

P. 18

Gerente de Veolia denuncia conexiones ilegales en municipios del sur de La Guajira

P. 17

Capturan en Fonseca a tres integrantes de una banda dedicada al tráfico de estupefacientes

P. 18

● GENERALES

Campesinos y pueblos étnicos de territorios Pdet se organizan para impulsar sus planes de desarrollo

P. 14

● DEPORTES

Luis Díaz anotó doblete en la histórica goleada 9-0 de Liverpool al Bournemouth en Anfield

P. 16

● REGIONALES

Avanzan estudios de ingeniería estructurales y técnicos para nueva infraestructura del hospital de Riohacha

P. 12

oraculo@diariodelnorte.net

Oráculos

Seguridad total

Los contrarios políticos del alcalde Hamilton García le apostaban que la versión 48 del festival del retorno, iba a ser un fracaso en temas de seguridad. Paradójicamente, pareciera que los delincuentes hubieran hecho una tregua en su accionar. Durante la celebración del festival del retorno no hubo hechos que lamentar. La comunidad acudió masivamente a los eventos y no hubo hechos que lamentar.

Qué parranda

El dirigente cívico José Ramón Molina fue el gran anfitrión de las parrandas que se hicieron durante la 48 edición del Festival del Retorno en Fonseca. José Ramón y sus amigos se encargaron de adoptar a empresarios, políticos y dirigentes particulares, a una gran parranda en el cierre del Festival. Anfitrión de lujo durante esta importante celebración.

Precandidatos

La presentación de Beto Zabaleta en el marco del Festival del Retorno, convocó a un sector de los molineros, allí se observaron varios precandidatos a la Alcaldía en diferentes palcos. Entre contrarios se miraban de reojo quién aplaudía más Beto Zabaleta, para que al final este los apoyara a la Alcaldía del municipio de El Molino. ¿Tan pronto? Sí, primo. Se vino la política regional.

La terna

Los tegua de la política en La Guajira quieren desconocer lo que realmente se está cocinando en Bogotá. Mediante las redes sociales y grupos de WhatsApp le están apostando a la desinformación, mientras que los integrantes de la terna tienen claro que tienen un tanque de oxígeno y que cualquier escaramuza no va a desvirtuar la designación del gobernador.

Fundación Jóvenes 10 la sacó del estadio

Exitoso el primer Foro de Liderazgo y Juventud del departamento de La Guajira

En un evento sin precedente alguno, la Fundación Jóvenes 10 le apostó a Riohacha y ganaron, con una convocatoria masiva y una nómina de lujo, en completo éxito se llevó a cabo el Primer Foro 'Liderazgo y Juventud: Es el momento de los jóvenes en La Guajira', organizado por la Fundación Jóvenes 10 en cabeza del diputado Daniel Ceballos, y que contó con la participación de destacados líderes a nivel local y nacional.

Los buenos comentarios no se hicieron esperar, Daniel Ceballos, presidente de la Fundación y diputado del Departamento, se sintió muy a gusto con esta actividad social en aras de crear un semillero de líderes que construyan un mejor departamento, invitó a toda la juventud guajira a "ponerse la 10" por el futuro de La Guajira.

En el foro, al que asistieron estudiantes de colegios y universidades, jóvenes líderes, juventud, servidores públicos y público en general, se habló sobre el importante papel del liderazgo en los jóvenes. Historias vibrantes e inspiradoras fueron las protagonistas del evento.

Daniel Ceballos, presidente de la Fundación y diputado del Departamento, lideró el evento en Riohacha.

El evento contó, en un primer panel, con la participación de Nataly Vélez, concejal de Medellín; Federico Hoyos, exrepresentante a la Cámara; Raúl Lacouture, secretario General de la Gobernación del Atlántico; Jesús Eraso, diputado de Nariño y Rolando González, concejal de Bogotá.

"A mis paisanos, les dejo esta invitación, atrévanse a soñar, no en grande, atrévanse a soñar muy en grande. Los sueños no se consiguen de la noche a la mañana, los sueños, a nosotros los paisanos, nos toca conseguirlos con mucho trabajo, nos toca trabajar el triple. Si se puede mis queridos paisanos", indicó el sanjuanero Raúl Lacouture.

Uno de los puntos fundamentales del Foro, giró en torno a la influencia de las redes y el trabajo social, con el aporte de Jaime Gutiérrez, consultor político; Andrés Barros "Pebé", creador de contenidos; Jaime Móvil, consultor político; Luis Jose Pinto, líder juvenil; Iliana Curiel, medica pediatra e investigadora, así como María Isabel Cabargas, abogada y trabajadora social.

El creador de contenidos, oriundo de la capital de La Guajira, Andrés Barros, dejó un mensaje contundente a los jóvenes guajiros: "Tu eres el mejor y que nadie te diga lo contrario, cuando se enfoquen en algo, háganlo de la mejor manera que no hay nadie mejor que tu".

Al foro asistieron estudiantes de colegios y universidades, jóvenes líderes, juventud, servidores públicos, etc.

Para el diputado Daniel Ceballos, sin duda alguna este magno evento de la juventud debe quedar institucionalizado en aras de consolidar una ciudadanía más activa y que propicie los escenarios que hagan de Riohacha y La Guajira un mejor lugar.

Expuso proyecto de vías terciarias

Alcalde de El Molino sostuvo un encuentro con el ministro de Transporte en Bogotá

El pasado 27 de agosto, el alcalde de El Molino, Juan Pablo Vega Escobar, participó en la ciudad de Bogotá, en un encuentro con el ministro de Transporte, Guillermo Francisco Reyes González, el director (e) del Invías, Guillermo Toro Acuña y otros mandatarios municipales, donde el burgomaestre expuso varios proyectos de vías terciarias.

En el municipio del Sur de La Guajira, la administración está comprometida a mejorar las vías terciarias, que permitan facilitar la labor del hombre del campo, para que puedan transportar los insumos y sacar los productos hasta la cabecera municipal.

"Haremos seguimiento para que la gestión gubernamental se cumpla plenamente y no ocurra como en el pasado, cuando se hacían promesas y no cumplían. Este gobierno pretende el diálogo y la concertación, que se requiere para fortalecer la comunicación terrestre de los campesinos, con los centro urbanos, para que puedan tener un mejor modo de vida", dijo el ministro Reyes González.

El alcalde de El Molino, Juan Pablo Vega Escobar, durante el encuentro con el ministro de Transporte en Bogotá.

Por su parte, el alcalde Juan Pablo Vega afirmó que es su compromiso que El Molino vuelva a ser la despensa agrícola de otros tiempos.

"Para eso estamos comprometidos con los agricultores de la región, a llevarles vías, electrificación rural y entregarles elementos indispensables para su trabajo", sostuvo el mandatario, quien desde el inicio de su administración, ha demostrado interés por el sector rural productivo.

VISITANOS
@DiarioDelNorte
@DiarioDelNorte
@diario.delnorte

oraculo@diariodelnorte.net

Oráculos

Recibimiento

El exgobernador de La Guajira, Nemesio Roys Garzón, llegó a Riohacha. El exmandatario disfrutó de un cálido recibimiento y celebró con sus amigos y familia su cumpleaños. El exgobernador se gozó el encuentro, en el que estuvieron secretarios del despacho y amigos de su grupo político. No faltó la buena comida ni el pudín. Fue una velada agradable y bien conversada.

Bien pintados

La representante wayuú Carmen Ramírez Boscán, tiene bien claro la importancia de unos tenis bien calzados. Carmen, mostró un par de tenis que seguramente serán tendencia, porque fueron hermosamente pintados a mano por la diseñadora Ana Teresa de Necoclí. La representante está caminando por la colombianidad y qué mejores que los tenis de colores que está usando.

Orly

Orlys Pitre, ese inquieto joven que protestaba en su época de estudiante de bachilleraro, ya es un reconocido alumno de derecho. Su liderazgo es innato, actualmente representa a las comunidades afrodescendientes de La Guajira ante el Fondo de Créditos Condonables del Icetex. Orly es una reserva importante de La Guajira, así se lo hicieron saber en el reciente encuentro de líderes y jóvenes que realizó el diputado Daniel Ceballos.

Rendición de cuentas

El gobernador encargado de La Guajira, José Jaime Vega Vence, está listo para presentar la rendición de cuentas del periodo 2021. Un poco tarde dicen algunos ¿Será? Sí, pero como dice el mandatario, algunas dificultades no permitieron que fuera antes. José Jaime entregará detalles de la inversión de manera virtual el próximo viernes 2 de septiembre.

Por demorar respuesta a una solicitud formal

Consejo de Estado admitió acción de tutela contra Presidencia y municipio de Barrancas

La sección quinta del Consejo de Estado admitió demanda de acción de tutela, interpuesta por Alcides Antonio Ustate Ramírez, a quien le amparan sus derechos fundamentales al debido proceso administrativo, igualdad y derecho de petición.

La situación tiene que ver con la demora injustificada del secretario de Gobierno de Barrancas, para pronunciarse sobre la impugnación interpuesta por Ustate Ramírez, contra el acta 008 del 15 de diciembre de 2020, proferida por la Asamblea de Elección de Junta Directiva y representante legal del Consejo Comunitario Ancestral de Roche, mediante la cual se

Alcides Antonio Ustate Ramírez, demandante.

le nombró como su representante legal.

El demandante solicita que se ordene al funcionario, se pronuncie en primera instancia sobre la impugnación presentada por Yoe Jerferson Arregocés Ustate, de fecha 11 de febrero de 2021 contra el Acta N. 008 de fecha 15 de diciembre de 2020, expedida por la Asamblea General de la Comunidad Afrodescendientes de Roche, teniendo en cuenta que ya han pasado más de 8 meses y aun no hay un pronunciamiento para que se defina si la elección de Alcides Antonio Ustate Ramírez es legal o no.

Agregó que los términos para pronunciarse en primera instancia están vencidos y que con esas actuaciones irregulares del secretario de Gobierno, le están vulnerando los derechos fundamentales al debido proceso, igualdad y derecho de petición de Alcides Antonio Ustate Ramírez, porque no está ejerciendo sus funciones en el cargo de representante legal del Consejo comunitario de Roche, donde fue elegido legalmente por la comunidad de Roche, porque a Yoe Jeferson Arregocés Ustate se le había terminado su periodo de 3 años, pero el secretario insiste en mantenerlo en el cargo de manera irregular.

La tutela fue interpuesta contra la Presidencia de la República, el Ministerio del Interior, la Procuraduría General de la Nación, la Defensoría del Pueblo, la Fiscalía General de la Nación y la alcaldía del municipio de Barrancas, Secretario de Gobierno y Asuntos Administrativos, como sujetos accionados, para que dentro del término de tres días, contados a partir de la fecha de su recibo, se refieran a sus fundamentos, alleguen las pruebas y rindan los informes que consideren pertinentes.

Además, se vinculó en calidad de terceros con interés jurídico legítimo, de conformidad con lo dispuesto en el artículo 13 del Decreto Ley 2591 de 1991, al señor Yoe Jeferson Arregocés Ustate, a la Junta Directiva del Consejo Comunitario Ancestral del Caserío de Roche, a la Asamblea del Consejo Comunitario Ancestral Afrodescendiente del Caserío Roche y al Ministerio Público.

Álvaro Díaz, Guerra, alcalde del municipio de San Juan del Cesar, en el departamento de La Guajira.

San Juan del Cesar presentaría al DNP proyecto de construcción de una planta de beneficio animal

Con la inclusión del municipio de San Juan del Cesar, en el Plan de 'Racionalización de plantas de beneficio animal' de La Guajira, por parte de la Gobernación, se da vía libre para que este municipio, radique en el Departamento Nacional de Planeación –DNP– el proyecto de construcción que favorecería a los ganaderos de la región.

La certificación que se le otorga al municipio, se logra gracias a la defensa hecha por funcionarios de la Secretaría de Desarrollo Económico y Rural de San Juan del Cesar, donde se destaca la vocación ganadera del municipio.

Cabe destacar que si se logra la construcción de una planta de beneficio animal en San Juan del Cesar, sería de carácter nacional y tendría todas las especificaciones exigidas por el Invima, para su operación y distribución de carne a nivel nacional y tipo exportación.

Exitosa conferencia para construcción de textos científicos de revistas en Uniguajira

De manera híbrida se realizó en la Universidad de La Guajira la conferencia denominada: Construcción y presentación de artículos investigativos o científicos para revistas indexadas.

Una iniciativa liderada por la docente investigadora Laura Arévalo Aguilar, a través de la Licenciatura de Educación Física, Recreación y Deporte, el Centro de Extensión y Proyección Social y el grupo de investigación Gigua.

Durante la sesión se hizo referencia sobre la arquitectura del artículo científico por parte de la docente Judeira Batista de Abreu de la Alma Mater; fundamentos de la elaboración y redacción de textos científicos, causas principales de rechazo de los artículos científicos a cargo de Guissepe D' Amato Castillo, profesor e investigador de la Universidad Sergio Arboleda; proceso de selección de las revistas científicas más adecuada para cada tipo de investigación y aspectos de los artículos más valorados por las revistas científicas por parte del docente de Uniguajira Jesús Arévalo Aguilar e información y principales requisitos para el proceso de publicación en revistas, base de datos bibliográficos y tasa de aceptación por Lina Marcela Martínez Durango, abogada y magíster en Derecho.

Laura Arévalo Aguilar, docente investigadora de la Uniguajira.

"Esta jornada académica enfocada en la elaboración y presentación de artículos científicos estuvo dirigida a investigadores y estamentos, que fueron empoderados sobre la ruta correcta para publicar en revistas científicas y presentar los resultados de sus investigaciones de una manera clara y ordenada en revistas de alto impacto", manifestó la docente de Uniguajira, Laura Arévalo Aguilar.

Invitación para programadores de televisión local: **Riohacha**

Claro Colombia permite invitar a los *programadores* de televisión locales de la cabecera del municipio de Riohacha a participar en la invitación privada que tiene como objeto *la incorporación de sus contenidos* en la parrilla de canales que disponga Claro; para lo cual, deberá manifestar su interés en participar, escribiendo al correo luz.avila@claro.com.co y al correo alberto.roserop@claro.com.co indicando el nombre de la empresa (*programador*) que representa el canal, NIT, datos de contacto, con el fin de poder remitir las condiciones técnicas, jurídicas y económicas (RFP) para participar en el proceso de invitación. Los proponentes tienen un plazo máximo de treinta (30) días calendario contados a partir de la fecha de publicación de este aviso.

Es la oportunidad para que la actual junta directiva demuestre su grandeza

Reorganización del Festival Cuna de Acordeones

Por Normando José Suárez F.

sunorma1@hotmail.com

En el marco de la Fiesta Patronal de Santo Tomás en Villanueva, del 15 al 18 de septiembre 2022, se realizará la versión 44 del Festival Cuna de Acordeones después de dos años de suspensión por la pandemia del Covid-19.

Desde su creación como expresión folclórica autóctona en 1978, a pesar del esfuerzo de las sucesivas juntas directivas, es evidente la progresiva decadencia de estas expresiones culturales que le dan identidad a estos pueblos de la provincia.

Es indudable que, entre otras causas, el aprovechamiento político-electoral y económico de las organizaciones que dirigen estos eventos, la falta de transparencia de los fallos de los jurados, la no entrega de los premios a los ganadores de los diversos concursos que se convocan, la crónica desfinaciación, y en general, el manejo de los recursos, han contribuido al desprestigio de los festivales folclórico que los han hecho insostenibles para desarrollarse cada año.

Para evitar que se acaben los festivales, incluido el Cuna de Acordeones, es necesario diseñar e implementar en forma consensuada una estrategia integral para la sostenibilidad de esas celebraciones populares que no se deben reducir solamente a contratar agrupaciones musicales.

Para permanecer de manera sostenida en el tiempo, en la nueva gestión de las organizaciones de los festivales, necesariamente tienen que sintonizarse con el Ministerio de la Cultura y su plan de acción así como con sus recursos por asignar.

Para estos próximos cuatro años los festivales le deben apuntar a las prioridad nacional en el campo cultural que estará centrada en promover un pacto por la cultura y el arte que se basará en la promoción de los bienes comunes de la producción cultural del país y sus territorios.

Proponen "democratizar el espacio público como un escenario de encuentro de la diversidad cultural del país, habilitando corredores culturales para la circulación de artistas populares. Reconoceremos el valor de los y las artistas como sujetos creativos y deliberativos, concertando espacios de participación con las comunidades. Fortaleceremos espacios culturales, academias de artes y oficios, festivales de arte y cultura, carnavales, entre otros. El arte popular será vinculado de manera estratégica a ofertas, planes y corredores de la política de turismo cultural".

Se compromete el gobierno nacional a que "los emprendimientos culturales y de impacto comunitario serán promovidos con financiamiento público y nos comprometeremos con la canalización de recursos mixtos y privados nacionales e internacionales para fortalecer las industrias culturales locales así como con su proyección internacional".

En el anterior contexto, y en la orientación del actual Ministerio de la Cultura, contenidas en el nuevo plan nacional de arte, cultura y patrimonio para la vida y la paz (mínimo cultural vital, la cultura en la educación y el cuidado, cultura y economía productiva, hacia la gobernanza cultural y garantías para la creación artística y el trabajo cultural) y del nuevo Plan Nacional de Desarrollo 2022-2026, la junta directiva de Festival Cuna de Acordeones debe renovarse por cumplimiento de su período y su ciclo que ya se encuentra agotado. Su plan de trabajo y de gestión no resulta compatible con la política y asignación de recursos del nivel nacional. Además, para estar en el espíritu del momento, es tiempo de democratizar el acceso a nuevos liderazgos para encabezar una renovada directiva de la organización festivalera.

De otra parte, conviene y es ocasión, para que la organización de la fundación Cuna de Acordeones, además de rendir cuentas, informe de la implementación de la ley 1052 de 2006 por medio de la cual se declara Patrimonio Cultural y Artístico de la Nación el Festival Cuna de Acordeones en el municipio de Villanueva (La Guajira), cuyo gestor fue el expresidente del festival, José Carreño Bolaño.

Se espera que concreten la presencia de la nueva ministra de Cultura, la maestra en artes, Patricia Ariza, así como del presidente de la República para comprometerlos con la sostenibilidad del festival que se realiza en Villanueva.

A propósito de homenajes en la 44 edición del Cuna de Acordeones, esperamos que se le haga el merecido y justo reconocimiento póstumo al legado de Jaime Plata Suárez. Es la oportunidad para que la actual junta directiva demuestre su grandeza y ecuanimidad libre de toda mezquindad, haciendo visible públicamente el compromiso y aporte al arquitecto de ésta fiesta folclórica villanuevera.

Se ha masificado su uso residencial, en el transporte y la industria

El gas natural en Colombia

Por Amylkar D. Acosta M.

amylkaracostamedina@gmail.com

En el departamento de Santander inició la industria petrolera y la producción de gas.

El departamento de Santander fue la cuna de la industria petrolera y de la producción del gas asociado al mismo en Colombia, el cual se quemaba en los campos mediante tareas que se instalaban en los mismos, amén de su reinyección para imprimirle una mayor presión a los pozos y de esa manera obtener una mayor tasa de recobro. Fue sólo en 1961 que, mediante la Ley 10, expedida por el expresidente de la República Alberto Lleras Camargo se obligó a las empresas operadoras de los yacimientos petrolíferos "evitar el desperdicio del gas producido, bien aprovechándolo industrialmente o confinándolo a los yacimientos para su utilización futura o como fuente de energía para la máxima recuperación final de las reservas de petróleo". Se trataba de optimizar el aprovechamiento de este.

Este es el antecedente más remoto de la producción y el uso del gas natural en Colombia, que tuvo su hito más importante el 10 de marzo de 1962, hace 60 años, cuando se puso en funcionamiento la primera planta de tratamiento del gas de Cicuco y se construyó el primer gasoducto para transportarlo hasta Barranquilla. Posteriormente, en 1964, se construyó el siguiente gasoducto para llevarlo, esta vez, desde el campo de Jobo Tablón hasta el complejo industrial de Mamonal en Cartagena.

Pero sería sólo el 12 de agosto de 1977, con la inauguración por parte del expresidente Alfonso López Michelsen de la Estación de Producción de Gas Natural Libre en el campo de Ballena, en La Guajira, y el gasoducto de Promigas para transportar el gas desde el más importante yacimiento descubierto hasta la fecha, hasta la heroica, cuando el gas natural se integró en forma a la matriz energética. Posteriormente, en el año 1996 entró a operar el gasoducto de TGI que transporta el gas desde Ballena hasta empalmar con el que conecta a Barrancabermeja con el centro del país.

Y ello se dio justo cuando, a consecuencia del embargo petrolero de los países árabes a los países aliados de Israel llevó a estos a apelar al gas y al carbón para diversificar sus fuentes de suministro de los energéticos y lo propio hicieron las multinacionales petroleras, diversificando su portafolio de inversiones. Ello explica que una multinacional petrolera (Texas) se asociará con la estatal Ecopetrol para la extracción de este gas, al tiempo que otra (Exxon) se asoció con Carbocol para explotar el carbón de El Cerrejón. Desde entonces, el gas natural ha cobrado cada vez una mayor importancia a nivel global, participando con el 22% de la canasta energética y su uso se ha extendido exponencialmente.

En Colombia, particularmente, se ha masificado su uso residencial, en el transporte, en la industria y en la generación de electricidad. El mayor impulso al gas natural se lo dio el exministro Guillermo Perry, con su estrategia del Gas para el Cambio (1986 – 1988). El año 2020 cerró con un número de 10´253.699 usuarios de gas natural en el país, 10´061.213 domiciliarios, 186.760 comerciales y 5.726 entre automotores, industriales y generadores de energía eléctrica.

Gasoducto Cicuco, puesto en marcha en el 10 de marzo de 1962, hace 60 años.

DESTACADO

Después del hallazgo de gas natural en La Guajira y en el pie de monte llanero, las dos principales fuentes de suministro del gas del país, que ya están en franca declinación, alcanza para 8 años.

Después del hallazgo de gas natural en La Guajira y en el pie de monte llanero, las dos principales fuentes de suministro del gas del país, que ya están en franca declinación, no ha habido otro de su importancia. Las reservas con que se cuenta, de 3.1 GPC, a duras penas alcanzan para 8 años, de allí la urgencia de explorar aún más para recuperarlas, ya que desde hace una década pasamos de la abundancia a la escasez de gas, poniendo en riesgo el autoabastecimiento.

Por fortuna, en los últimos días se ha anunciado por parte del presidente de Ecopetrol, Felipe Bayón, descubrimientos muy importantes y esperanzadores que pueden alejar el fantasma de las importaciones de este energético. De todos modos se cuenta con una planta regasificadora de la Sociedad Portuaria El Cayao, localizada en Cartagena, para importarlo ante eventuales déficits internos de suministros, cuando el parque de generación térmica así lo requiera.

Este es el escenario que enfrenta Colombia en medio de la crisis energética a nivel global que ha exacerbado la invasión rusa a Ucrania y las sanciones impuestas por EE.UU. y sus aliados de la UE a Putin, que ha elevado sensiblemente la cotización del gas, superando los US $8 el MMBTU, incrementando exorbitantemente los precios y las tarifas de energía, atizando de paso la inflación global.

Ello ha venido a interferir la marcha de la Transición energética en dichos países, obligándolos a dar marcha atrás en su avance, en pos de garantizar la seguridad y sobre todo la soberanía energética. Claro está que este impasse puede servir de catalizador a la Transición energética, acelerándola, única vía para superarlo con éxito.

Un hombre soñador, adelantado y mentalmente agudo

Su vida corta y perenne, su ejemplo. Si papá viviera, hubiera conocido a mis hijos

Por Luis Eduardo Acosta Medina

luisacosta_medina@hotmail.com

"Tan bueno y tan noble como era mi padre y la muerte, infame me lo arrebato": 'Mi gran amigo'. Camilo Namen

El Almanaque Pintoresco de Bristol nos enseña que es el 29 de agosto "El día de la degollación de San Juan Bautista", patrono de Cotoprix, el pueblo donde Evaristo, mi padre, vio por primera vez la luz, y también fue la fecha que por ingrata coincidencia escogió Dios para llevarlo de entre nosotros a su presencia, dejándonos para el consuelo su legado de honradez, los buenos ejemplos y la esperanza del sagrado reencuentro cuando así lo disponga el que todo lo puede.

Tuve siempre la ilusión que terminó siendo frustrada por el capricho del destino que mi padre conociera mis hijos para que bebieran de él sabiduría, valores, vivencias y permaneciera en ellos el recuerdo de sus sabias palabras porque de todo sabia, hubiera sido para ellos el cimiento antisísmico moral de su formación, pero no fue así porque desafortunadamente el 'Nene' de la casa llegó muy tarde a este mundo, cuando él y mi vieja ya habían vivido más de la mitad de su periplo vital. Se marchó para siempre sin que hubiera podido deleitarse con mis vástagos en sus brazos, pero seguro, sí estuvo al momento de su partida que como prolongación de su existencia cumpliría al pie de la letra sus perentorias instrucciones para una vida pública y privada digna de la mejor almohada del mundo, la tranquilidad de consciencia, transitando siempre por los renglones de la Constitución y la Ley y no por los atajos de los títulos del Código Penal, y sin olvidar cuando me advirtió que "al funcionario público se le perdona incluso que se le vayan las patas, pero si se le van las manos hay que cortárselas".

Preguntado por mis hijos, cómo era mi padre, no dudé en contarles que fue un hombre de fe y verdad, que servía a la gente, nunca se sirvió de la gente, que a temprana edad corrigió mis inclinaciones individualistas cuando me contó la historia de un hombre que era tan loco que todo lo daba y mientras más daba más tenia, así pude ser más solidario, que tenía una mente brillante, un discurso elocuente que se formó intelectualmente por sus propios medios, solo pudo estudiar hasta tercero de primaria porque la temprana partida de su padre y de su madre lo obligó a trabajar desde niño para sobrevivir junto a sus hermanos menores.

También les conté que por enseñanza de su mamá aprendió y ejercían la sastrería, sabia arreglar zapatos, y consciente que no tenía vocación agrícola como sus hermanos, se vino a Riohacha, que era entonces una ciudad pequeña y lejana en búsqueda de nuevos horizontes, en la ciudad capital recibió la bendición de la tía Aura Deluque Paneflex para su precoz adopción de la doctrina conservadora, y por invitación de Gabito Pinedo se vinculó a los Boys Scout, un grupo de infantes dirigido por Víctor Pacheco Laborde, movimiento infantil y juvenil que busca educar a niños y jóvenes, con base en valores y juegos al aire libre como método de enseñanza no formal, con ellos cuando apenas tenía 15 años ayudaron en labores de limpieza y quema de pilas de palos para la creación en el lugar de la población de Uribia, hoy municipio y Capital Indígena de Colombia, sin imaginar entonces que cuarenta años después seria su alcalde, no una sino dos veces, por eso él lo tenía y nosotros llevamos ese pueblo en el corazón.

Fue mi padre un hombre soñador, adelantado y mentalmente agudo que lideró en los pueblos del sur de Riohacha causas nobles, reivindicaba como lo hizo en el Concejo de Riohacha y también en la Asamblea departamental, los derechos fundamentales de la gente de los pueblos sin esperar nada a cambio, les decía a los agricultores y quienes se dedicaban a la cría de ganado que el futuro no estaba en un corral lleno de vacas, sino en la educación de los muchachos, así logró que los viejos en nuestros corregimientos mandaran a sus hijos a estudiar, y a quienes no tenían les conseguía becas, auxilios, y otras ayudas para que las nuevas generaciones salieran a estudiar en escuelas vocacionales, internados en escuelas normales y en las universidades, la mayoría lo recuerda. Otro lo dejaron en el rincón de la ingratitud, pero aún así sirvió con el mismo entusiasmo hasta cuando culminó súbitamente su periplo vital, cuanta falta hace mi padre, si estuviera muchas cosas no estarían sucediendo.

DESTACADO

No dudé en contarles que fue un hombre de fe y verdad, que servía a la gente, nunca se sirvió de la gente, que a temprana edad corrigió mis inclinaciones individualistas.

Los días más largos de mi vida fueron aquellos cuando mi padre realizaba un viaje lejos de la casa, me marcaba en el almanaque de la farmacia del pueblo que toda la vida se colocaba en una puerta al interior de la casa la fecha de su regreso. Yo iba marcando con una cruz cada día que pasaba, y permanecía durante muchas horas la noche pensando que me traería cuando viniera, no habían teléfonos entonces, pero para él la palabra era sagrada, sabía que llegaría preciso en la fecha convenida; igual cuando su viaje coincidía con los meses cercanos a la Navidad, era divertido cómo nos tomaba a cada uno la medida de los zapatos con una cabullita, no confiaba de los números, así nos traía los zapatos precisos para la ocasión. Son recuerdos gratos que nos hacen sentir orgullosos de haber sido formados por él y mi vieja a su imagen y semejanza, no le heredamos bienes materiales porque nunca le interesó ni necesitó ser rico para lograr lo que se propuso, para él no había imposible, no fue adinerado, ni usaba sus credenciales -que las tuvo- para que supieran quién era, pero las puertas que tocaba en Bogotá se le abrían, así lo pude comprobar cuando en uno de sus viajes me llevó a conocer el Congreso de La República, a Álvaro Gómez Hurtado en el periódico El Siglo y a Raimundo Emiliani Román cuando fue a felicitarlo por su nombramiento como embajador en Roma durante el gobierno de Julio César Turbay Ayala. No lo olvido, porque aquella noche hubo un paro de transportes y me tocó caminar con él lloviendo más de cincuenta calles. Mientras tirábamos canilla daba vueltas en mi cabeza la idea: "A mi papá le pesa la cola en Bogotá".

¡Un día como hoy comenzó la inmortalidad de un visionario que todo lo hacía por la gente y para agradar a Dios, el padre mío!

La pandemia en la educación guajira

Si hasta ahora no se ha medido, quizá nunca se haga. Hay que reconocerlo. En Colombia y, en forma muy particular, en La Guajira, no medimos nada. No medimos porque no estamos acostumbrados a definir y mientras no definamos no podemos medir. No se puede porque no tenemos los elementos de juicio, es decir, no tenemos los datos y sin datos no se puede trabajar. Por fuera de los datos, lo que existe es la especulación, las creencias sin fundamento, los llamados chismes que no resisten ninguna investigación ajustada al rigor científico.

De allí la importancia de cómo se viene abriendo paso el periodismo de datos para dejar de lado el "se cree", "se presume" o el atribuirle declaraciones a "fuentes serias". Las opiniones son respetables. Ni más faltaba que se viole o se prohíba el derecho a opinar. Todo el mundo tiene derecho a opinar. Sobre lo humano y lo divino. Muchos de los que opinaron que el Covid-19 era un invento del comunismo chino hoy están chupando gladiolos en los Jardines de Paz.

Y se seguirá opinando sobre la bendita epidemia. Pero, mientras muchos opinaban, otros se entregaban día y noche a la investigación. Definiendo y midiendo. Comparando. Equivocándose para volver a definir y volver a medir. Hasta que dieron con la bendita vacuna que frenó la devastación que se cernía sobre la especie humana. A Dios gracias.

Pero. ¿Qué se midió en La Guajira? Ni en el número de muertos por Covid-19 hay plena seguridad. ¿Habrá idea del retraso que han experimentado los estudiantes guajiros después de casi 2 años y medios largos de asistir a las clases virtuales? ¿Qué consecuencias trajo en el rendimiento académico la virtualidad? ¿Qué es la virtualidad? ¿Cómo enfrentaron la virtualidad los estudiantes de las rancherías de las comunidades wayuú y afrodescendientes? ¿Se acortó la distancia entre escribir manualmente y escribir en una computadora?

Nada de eso se ha definido. Nada de eso se ha medido. Vamos avanzando a golpes de viento tratando de que nuestros niños y jóvenes aprendan todo lo que necesitan para sobrevivir en una sociedad que cada vez más valora el conocimiento. Y adquirir el conocimiento cuesta y eso no es barato. Hay que medir. Medir para sacar conclusiones. Y a partir de las conclusiones tomar decisiones que se acerquen lo más posible a la verdad y ello posibilite salir del atolladero en el que se encuentra La Guajira.

Un problema a superar es que medir es un hecho cultural. Y, lamentablemente, no hace parte del acervo cultural de los guajiros. No medimos nada. Muchas familias ni siquiera saben cuánto se gastan mensualmente en comida y pago de servicios públicos. Y así vamos. Casi ciegos. De bonanza en bonanza. Y pueblo que no mide fácilmente cae en manos de la brujería.

Zapatillas de cristal ministeriales

Por Gustavo Múnera Bohórquez

munerag@gmail.com

Somos auténticos, por lo que rara vez nos traicionamos en nuestras simplezas. Fieles al espíritu ventijuliero de nuestro ADN, se ha desatado un frenesí sobre el boato que se debe guardar en la administración pública del país. Ha quedado al desnudo la hipocresía de quienes alcanzan alguna canonjía y adoptan la actitud de los conversos, de ser más papistas que el Papa. Sin duda, seguimos siendo dos, tres o más naciones dentro de un país, bien distintas entre sí. Por un lado, la altiplanicie cundiboyacense; por otro, los litorales Pacífico y Atlántico y también es diferente la selvática amazonia con su inmensa cuenca; esto explica las diferentes idiosincrasias.

La prensa de oposición montó un circo para menoscabar los acuerdos alcanzados entre la ministra de Minas y Energía, Irene Vélez Torres por Colombia y su homóloga de Industria, Comercio y Turismo del gobierno español de visita por estos andurriales, doña María Reyes Maroto. La tontería, el calzado que usó la primera para tan ilustre reunión, unos tenis. Dichos centros de divulgación han quedado literalmente como un zapato, pues a la funcionaria parecen resbalarles las apariencias, anteponiendo sus estudios de filosofía y de materias culturales, así como sus obligaciones de funcionaria.

Temas ridículos como el de las zapatillas de cristal de la princesa hicieron quedar a su portadora como una reina, en un recuerdo de la leyenda de la Cenicienta. No aprenden, porque antes un periodista del ramo de las pendejadas tuvo un mal rato con el entonces presidente Hugo Chávez Frías. Queriendo pasar por original, ignoró que el barinés fue hombre de lecturas amplias. Le increpó por su lenguaje venezolano que en nada se parecía al hablar engolado de los nacidos en la antigua Santafé de Bogotá. La respuesta del interpelado fue sencilla; que él había querido nacer el día de los delicados, pero no pudo.

Cuando me presenté a la evaluación final ante un tribunal de profesores, presidido por el jefe de departamento para optar por el título de especialista médico, queriendo estar a la altura de una supuesta etiqueta me salté que Cuba es la flor misma de la informalidad. Llegué de vestido entero blanco hueso, que exprofeso era un poco largo en la chaqueta y holgado de pantalón, como los trajes de Benny Moré, y en parte esa había sido la inspiración. Los maestros estaban de guayabera y yo de mosca en leche. Aquella situación distensión el ambiente y las cosas se dieron bien.

Colombia es el paraíso donde prevalece lo adjetivo (el juzgamiento) sobre lo sustantivo (lo que se hace efectivamente). Muy poco se han explicados los acuerdos alcanzados porque la sandez si se pudiera cuantificar requeriría una escala sinfín. "La ministra María Reyes Maroto y la ministra Irene Vélez han mantenido un encuentro bilateral en el que se ha puesto de manifiesto el interés de España y sus empresas en participar en la transición energética por la que apuesta el Gobierno de Colombia", dijo la valida española y eso fue lo importante. Sin embargo, nada del embeleco de los tenis nos debe extrañar, cuando todavía nuestra historia de Colombia no ha superado el episodio de un florero ocurrido en 1810.

La Guajira sin oportunidades, sueña a tener esperanza

Por Claudio Epieyu Henríquez

Duele mucho ver la postración de La Guajira, un territorio rico desde sus inicios allá en la Colonia, que nos digan que casi el 70% de la población viven bajo los márgenes de pobreza monetaria o miseria, es muy difícil digerirlo.

Este dantesco escenario solo es posible en La Guajira por dónde han pasado todas las bonanzas posibles y dónde los dirigentes son multimillonarios.

La desigualdad de este departamento es la mayor de América Latina y la concentración de la riqueza una de las más altas del mundo. El rezago está en todos los campo y el atraso en materia de infraestructura es total, la injusticia social es indignante cómo también la impunidad frente al abuso de los recursos públicos.

Es muy natural en La Guajira ver a un ex mandatario multimillonario exhibiendo su fortuna con orgullo y cinismo cómo si esto fuera algo meritorio… mientras cientos de miles de personas comen una sola vez al día.

La situación socio económica es dramática y vergonzosa, pero lo peor no se ven salidas a la vista, antes por contrario cada día se profundiza más el pillaje y descalabro de una región que ha podido ser una de las más prospera del país.

El diagnóstico del Departamento es trágico muy a pesar de estar liderando las exportaciones y la generación de divisas a nivel nacional. Muy a pesar de todas sus riquezas y estar a portas de convertirse en el gran generador eléctrico del País y líder de la transición energética de América Latina, convirtiéndose en motor de una economía a gran escala con utilidades billonarias.

La situación es preocupante pero ni el pueblo, ni su dirigencia reaccionan, mientras, seguimos viendo sus elites derrochar millones de dólares en obscenas excentricidades, con un agravante, la soberbia de mostrar sus propiedades para humillar aún más a la empobrecida población Guajira.

S.O.S por La Guajira presidente Petro, ¡no aguantamos más!

Dirección General
Ismael Fernández Gámez
direcciongeneral@diariodelnorte.net

Gerencia General
Demis Pacheco de Fernández

Ventas y Mercadeo
Meivys Mendoza
gerenciacomercial@diariodelnorte.net
Celular: 3159274035

Gerencia Comercial - Regional
Lisbeth Peñaranda Brito
direccioncomercial@gamezeditores.com
Celular: 320 542 04 46

Gerente Comercial La Guajira
gerenciariohacha@diariodelnorte.net
Celular: 320 542 04 54

Diseño, Diagramación y Corrección
Equipo de Gámez Editores

Envíe sus columnas y opiniones al correo
columnistas@diariodelnorte.net

Comentarios: info@diariodelnorte.net
Cra. 6 No. 5 - 01 Piso - 1 Esquina
Tel. 728 33 48

www.diariodelnorte.net
Riohacha - La Guajira.

Otro producto de:
GAMEZ EDITORES

La Academia de Historia de La Guajira le rindió homenaje

Recordando al padre Tarsicio de Ripacorvaria en su paso por La Guajira

Por Laurentino Pérez
Especial para
Diario del Norte

Con la venia del ministro del Altísimo que preside la sagrada eucaristía procedo con inmenso orgullo pastorino a cumplir a mi discernido por la Academia de Historia de La Guajira al confiarme la delicada misión de rememorar la vida y obra de nuestro rector, reverendo padre Tarsicio de Ripacorvaria, acentuando que la leyenda es demasiado generosa con el hombre y avara con su historia.

Desde muy niño leíamos las revistas distribuidas por el vicariato apostólico de La Guajira. Aparecían fotografías de la playada de misioneros capuchinos hacia mediados de 1950, capitaneados por la estampa cesariana de su conductor natural Monseñor Octavio Septimio Mari.

Desde la península italiana se embarcaron en un navío mercante hasta el puerto de Barranquilla, acompañaban a monseñor en plena juventud entre otros los frailes capuchinos Urbano de Leonisa, Máximo de Pene, Hilario de Pescosolido, el Padre Pío y el de mayor connotación, el ideólogo y planificador, reverendo padre Tarsicio de Ripacorvaria, cuando menos fue la sagrada guitarra de monseñor Eusebio Septimio Mari.

Tengamos en cuenta que la labor evangelizadora y educadora se asentó en los internados indígenas de Nazaret y Aremasain y el Colegio de la Divina Pastora. El Ministerio de Obras Públicas estuvo edificando un gran hotel contiguo al Convento de los Capuchinos y por gestión del vicariato apostólico contando con el apoyo del Dr. Santiago Álvarez Vanleenden a la sazón jefe de carreteras nacionales, en el gobierno de Rojas Pinilla, consiguen que este inmueble le sea donado a la misión capuchina; de esta forma el padre rector con el apoyo irrestricto del señor obispo, quien era un arquitecto connotado, logran transformar el inmueble adecuándolo como el mejor colegio guajiro de esos tiempos; articula y ejercita un equipo docente como jamás lo ha tenido La Guajira, conformado por los profesores Alfredo Domingo Conrado Fernández, Manuel Cayetano Sierra Pimienta, Luis Alejandro López Ávila, Enrique Lalleman, Denzil Escolar, Olga Riccuilli Vidal, Carmen Torrenegra de Flórez, Marcos Pedraza López, Joaquín Curiel Scott, Manuel Navarro Martes, Carlos Melo Rojas, Luis Sierra Cabrales y Abel Pacifico Pimienta Castro.

En la eucaristía de los 100 años del natalicio del reverendo padre Tarsicio de Riparcovia.

Tarsicio de Riparcovia llegó procedente de Italia.

Miembros de la Academia de Historia durante el homenaje en la catedral Nuestra Señora de los Remedios.

Este cuerpo profesoral abundó en disciplina, puntualidad y pulcritud en todo el sentido y con su armónico concurso se dedicó a sembrar valores rindiendo culto a la humildad, rectitud, buenos modales y vocabulario impecable en todos los educandos y por sobre todo nos inculcaron el respeto y reconocimiento para con el otro.

Cada cuatro meses el padre rector velaba por que el equipo profesoral acudiera a la Universidad Javeriana buscando un mejor adiestramiento en sus labores educativas.

Esta labor era complementada con la instauración de los centros literarios, y espacios radiales como el inolvidable programa 'Por una Riohacha Mejor' que se trasmitía en la emisora Ondas de Riohacha y tanto los centros literarios como los espacios radiales eran dirigidos por el cuerpo profesoral contando con el concurso de los alumnos destacados y qué no decir de la revista y periódico del colegio, 'Amanecer'. La sociedad guajira lo añora, que todo regrese al redil colegial donde mora la celeste y divina pastora como lo consagra el himno a nuestro colegio.

La Unión y concreción de la labor tesonera de Tarsicio de Ripacorvaria cosechó una ristra de estrellas difuminadas en las mejores universidades de Colombia. En ese tiempo, alumnos de la Divina abrevaron en las mejores universidades de Colombia (Andes, Javeriana, Rosario, Antioquia, Externado, UIS, Nacional y del Norte etc. etc.). Con Rafael Daza Plata y Onésimo Pérez Vanleenden obtuvo la Divina Pastora el honor de tener los mejores bachilleres de la República de Colombia.

Cuenta la leyenda pastorina que nuestro recordado maestro dictaba las asignaturas de psicología y lógica, y al pisar por vez primera la tierra guajira fue encargado de configurar el internado indígena de Nazaret en la Alta Guajira y por esta simpática razón hablaba y pronunciaba mejor el wayunaiki que el español.

En su titánica labor ensanchó además el internado de Aremasain y qué no decir de las adecuaciones al Cementerio Central de Riohacha y de su larga regencia como párroco de la Catedral Nuestra Señora de los Remedios, posicionándola como monumento nacional al lograr su remodelación en mármol de su altar mayor. Las lámparas que engalanan nuestra casa de oración se deben en mucho a su disciplina y tesón inclaudicables.

Riohacha y La Guajira te añoran padre venerado, tu recuerdo vivirá en todos nuestros corazones.

A propósito del natalicio de sus cien años, la Academia de Historia de La Guajira le rindió un sentido homenaje en la Catedral Nuestra Señora de los Remedios.

Uniguajira participa en proyecto de sustitución de combustibles fósiles para Colombia

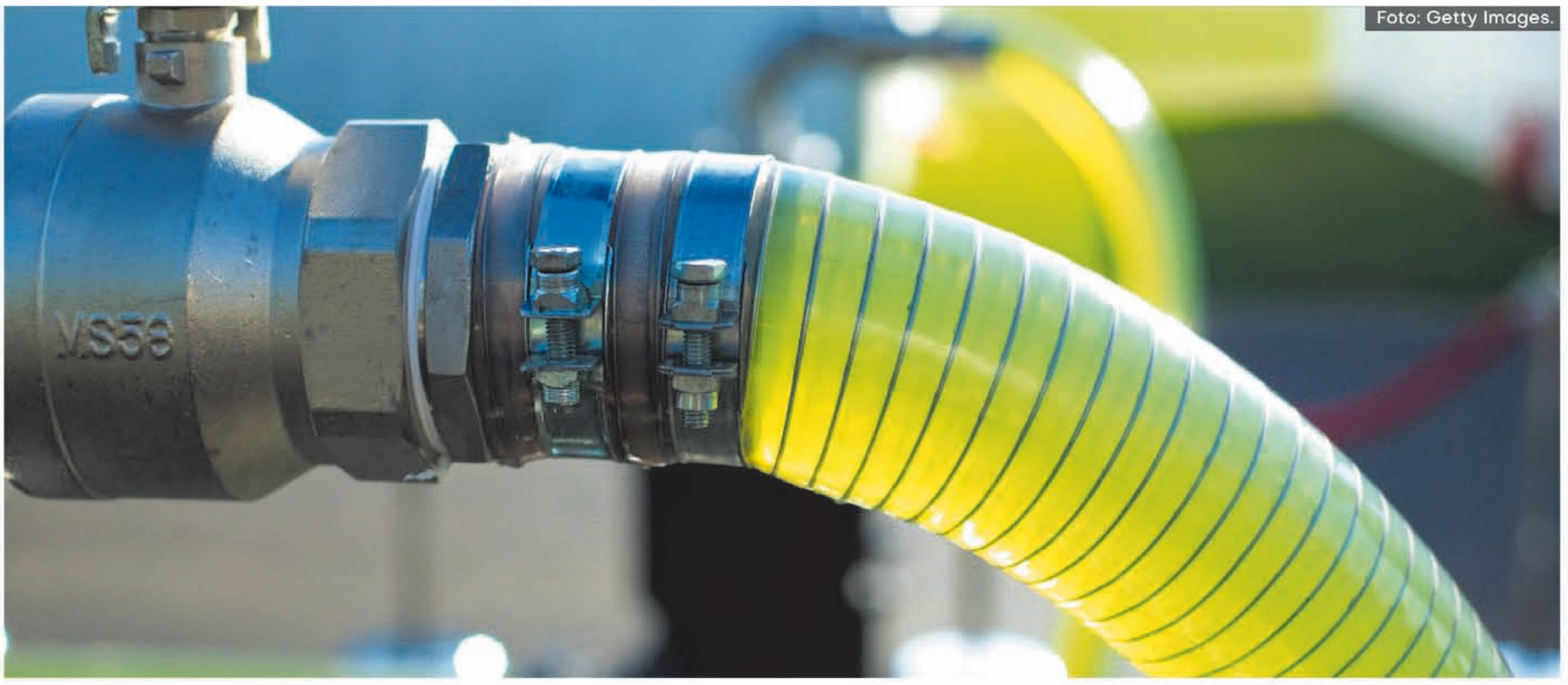

Foto: Getty Images.

Junto a la Universidad de Antioquia, la Fuerza Aérea Colombiana, la Unidad de Planeación Minero Energética (UPME) y las empresas Celsia, Fedepalma y Ecoil Energía, la Universidad de La Guajira adelanta la realización de un proyecto de investigación que busca mejorar el prototipo de producción de diésel renovable (DR) de la Universidad de Antioquia, a partir de aceites vegetales y/o residuales de origen nacional que permitan la integración energética y almacenamiento de hidrógeno de diferentes tipos.

Esta incorporación está enmarcada en el contexto de operación para la transición energética nacional y el interés de facilitar la negociación de la tecnología mejorada. En la iniciativa participan los grupos de investigación Manejo Eficiente de la Energía (GIMEL) y Procesos Químicos Industriales (PQI) por parte de la Universidad de Antioquia y Desarrollo de Estudios y Tecnologías Ambientales del Carbono (Destacar) de Uniguajira.

Los investigadores representantes de la institución son los docentes Marlon Bastidas Barranco, Darío Serrano Flórez, Álvaro Cotes Toro, Albert Deluque Pinto y Gairlis Pinto Molina. Mientras que por la Universidad de Antioquia, lidera el investigador Luis Alberto Ríos.

Conviene precisar que la Universidad de La Guajira cuenta actualmente con una microplanta eólico-solar que constituye la primera etapa para el desarrollo de una planta piloto Power to gas, donde se planea la producción de hidrógeno verde a través de la tecnología de Membrana de Intercambio de Aniones (AEM). A partir de este proyecto, se dispondrá de un nuevo generador de aire que la producirá mediante la generación de hidrógeno con la tecnología de Membrana de Intercambio de Protones (PEM).

Según el docente Marlon Bastidas Barranco, investigador del Grupo de Investigación Destacar, el papel que cumple la institución es esencial debido a que se encargará de la construcción del sistema de generación de hidrógeno a través de la tecnología tipo PEM. Una vez sea construido y automatizado se acoplará en la producción de diésel renovable (DR) y biojet/SAF, que es un biocombustible para aviones.

Además, se planean incluir los conocimientos generados en los planes de estudios de varios pregrados de la *Alma Mater*. "Este proyecto permeará a las carreras de la Facultad de Ingeniería, donde la mayoría tienen como electiva y línea de investigación las energías renovables. Allí los docentes investigadores iremos socializando el desarrollo y resultados de este estudio", puntualizó Serrano Flórez.

Los académicos también indicaron que la investigación surge con el propósito de responder a la necesidades actuales del país en cuanto a los retos existentes en las políticas energéticas, los cuales deberán estar orientados a mitigar problemas relacionados con el probable desabastecimiento del petróleo y sus derivados, así como los riesgos ambientales potenciales a dañar los ecosistemas, la biodiversidad y la salud de las personas por el uso de combustibles de origen fósil.

Por esta razón, en la propuesta se plantea una alternativa de diversificación energética y sustitución de combustibles fósiles para Colombia, mediante el uso de diésel renovable y biojet/SAF (biocombustibles líquidos) obtenidos a partir de aceites vegetales, animales y residuales producidos localmente, asociados al uso de hidrógeno verde, azul y/o gris.

Sobre este aspecto, es importante mencionar que en el año 2020 la Agencia Internacional de Energía (EIA) proyectó la participación en el mercado de los biocombustibles del DR y entre 2019 y 2025 estimaron su crecimiento de producción en aproximadamente 10 billones de litros, mientras que para el etanol y el biodiésel en 4 y 5 billones de litros respectivamente, cambios relevantes para ser considerados según las posibilidades de producción de diésel renovable en el país.

"Esta investigación junto a otras que se encuentran aprobadas y en ejecución en el tema del hidrógeno, harán visible a la universidad por medio de estudios relacionados y los productos resultantes como los artículos publicados en revistas indexadas, los cuales permiten la visibilidad de Uniguajira en la comunidad científica nacional e internacional", afirmó Marlon Bastidas Barranco.

Se conoció que el Grupo de Investigación Destacar dispondrá de los equipos de Sistema Power to gas, paneles fotovoltaicos, aerogenerador, electrolizador y sistemas auxiliares, con los que la Universidad de La Guajira sería la primera en el departamento en desarrollar este tipo de iniciativas y pionera en el uso del hidrógeno verde generado a través de fuentes de energía renovables, dado que en el momento no se registra de otra institución o empresa que esté trabajando en esta temática.

Líder del grupo de investigación Destacar y docente de la Universidad de La Guajira, Marlon Batidas Barranco.

Actual prototipo de diésel renovable (DR) en la Universidad de Antioquia.

El alcalde Hamilton García Peñaranda participó de la clausura

Fonseca adoptó fraternalmente a 9 personas y bautizó a 3 hijos en el Festival del Retorno

Museo Nacional del Vallenato, recientemente inaugurado en el municipio de Fonseca.

En desarrollo de la versión No 48 del Festival del Retorno, la Alcaldía de Fonseca adoptó fraternalmente a 9 personas y bautizó a 3 hijos por su altruismo y sentido de pertinencia con el municipio.

El acto contó con la presencia del alcalde Hamilton García y las personas que fueron acogidas fraternalmente son: Braulio Mercado Mejía, Domingo Cujilema, Oswaldo Martínez Ceballos, reverendo Efrén Ciro Navarro, Lorenza Chimbolema, Simón Enrique Flórez Corzo, Luisa Milena Flórez Corzo, Julio Flórez, Rosalina Urbina, Óscar Gómez, Evelio Gómez y Doris Marulanda Duarte.

Hamilton García, alcalde del municipio de Fonseca.

DESTACADO

En su intervención, el mandatario Hamilton García expresó que "lo grande del Retorno es mostrar a Fonseca como lo que es, vitrina de cultura, vitrina comercial y vitrina de agricultura".

También, dos fonsequeros fueron bautizados por el obispo del Retorno, Víctor Rincones. Los retornados tenían más de 10 años de no regresar a su tierra son Orlando Noches García y Luisa F. Roldán Molina.

Por otra parte, el alcalde Hamilton García inauguró el Museo Nacional del Vallenato, el lugar que se encargará de conservar las memorias y elementos que a través de la historia reflejan lo que ha sido el folclor.

Es tal vez el primero que hay en el país de esta naturaleza, en donde comenzarán a recaudar toda aquella grabación o elemento que hicieron parte de la historia del folclor.

En su intervención, el mandatario expresó que "lo grande del Retorno es mostrar a Fonseca como lo que es, vitrina de cultura, vitrina comercial y vitrina de agricultura y es lo que nos engrandece a nosotros, ese gran espíritu cívico".

Añadió que "agradecemos a Dios por permitirnos después de tanta lucha celebrar la 48 versión del Festival del Retorno".

Bautizo como fonsequero del ciudadano Orlando Noches García por parte del obispo Víctor Rincones.

La ciudadana Doris Marulanda Duarte fue certificada como hija adoptiva del municipio de Fonseca.

Durante el acto, Luisa F. Roldán Molina también fue bautizada como ciudadana del municipio de Fonseca.

VISITANOS
@DiarioDelNorte
@DiarioDelNorte
@diario.delnorte

Obituario

In Memoriam
Evangelina Londoño Escudero
Marzo 27 de 1944 - Agosto 23 de 2022

Ha fallecido en el municipio de San Luis, departamento de Antioquia, luego de permanecer por varios meses delicada de salud, la señora Evangelina Londoño Escudero, madre de Angel Pulgarín, residente en El Molino. Así mismo de Wilson, Gladys y Conrado, miembros de una honesta familia residente en San Luis (Antioquia) .

Amado Dios Todopoderoso y Eterno sabemos que nuestra Madre está ante Tu Divina Presencia y desde allí nos cuidan y vigilan nuestros pasos. También sabemos Dios nuestro, que si fue llamada por ti, es porque su tiempo culmino en la Tierra y hoy está en el Reino de Todos los Tiempos en Paz y Armonía.

Descansa en Paz Querida Madre.

Agradecemos su asisten a la eucaristía de novenario en la Ermita de San Lucas de El Molino, el miércoles 31 a las 5:00 p.m.

Cumpleaños de Darío Martínez

Estuvo cumpliendo años el exgerente de la ESE Hospital Santo Tomás de Villanueva, Darío Martínez Ferreira, precandidato a la Alcaldía de Villanueva. Lo felicitan su señora madre Fanny Ferreira de Martínez, sus hijos María Fanny y Marcelo Enrique, sus hermanos, familiares y amigos. ¡Felicidades!

PROYECTOS EN ALIANZAS CON LAS COMUNIDADES

Cerrejón está ejecutando más de 300 iniciativas sociales que mejoran la calidad de vida de las comunidades vecinas a su operación.

- Vía de acceso principal de la comunidad de Campo Alegre.
- Construcción y dotación del puesto de salud del resguardo indígena de Provincial.
- Conexión a gas del resguardo indígena de Tamaquito II.
- Canalización de aguas en Las Casitas, para prevenir las afectaciones durante las lluvias.
- Inicio de construcción de espacios tradicionales en Media Luna en la Alta Guajira.
- Vivero comunitario de Provincial, fuente de ingresos para los miembros de la comunidad.
- Acceso al agua para más de 400 familias wayuu, gracias a la reparación de nueve instalaciones de bombeo.
- Donación de un transformador para mejorar el servicio de energía del resguardo de Provincial.
- Apoyo a la Asociación de Negros Afrodescendientes de Chancleta para producir insumos para el sector ganadero.
- Inicio de 297 proyectos dentro de los acuerdos de la sentencia T-704.

#SOMOS CERREJÓN

Cerrejón
Minería responsable

El ente territorial viene prestando la correspondiente asistencia técnica

Avanzan estudios de ingeniería para nueva infraestructura del hospital de Riohacha

Se trata del proyecto de consultoría de elaboración de estudios y diseños arquitectónicos, estructurales y técnicos para la reposición de la infraestructura de la E.S.E. Hospital Nuestra Señora de los Remedios, en su condición de cabeza de red pública del Departamento que le fue asignada por la Honorable Asamblea de La Guajira mediante la Ordenanza 435 de 2017, donde la gerencia está haciendo ingentes esfuerzos para disponer de una infraestructura acorde con la tipología de mediana y alta complejidad para garantizarle a la comunidad una atención óptima en salud.

Una vez el contratista (Consorcio Consultoría Remedios) entregó la planimetría de los diseños arquitectónicos del referido proyecto a la institución, iniciaron los correspondientes estudios de ingeniería estructurales y técnicos de suelos para clasificar, caracterizar y determinar cómo debe ser la cimentación.

"Se tiene presupuestado 12 sondeos para conocer las características de este; hidrosanitario; contraincendios; eléctricos; redes lógica (voz y datos); mecánicos (redes de gases medicinales, ventilación entre otras, cuando aplique); firmados por cada especialista, con el nombre y número de matrícula profesional; así mismo, se contará con la elaboración del presupuesto detallado de obra entre otros ítem, como está contemplado en el objeto contractual del citado proyecto, el cual deberá ser entregado en su totalidad a mediados del mes de noviembre del presente año, para posteriormente ser radicado ante el Ministerio de Salud y Protección Social para su respectiva aprobación por intermedio de la Secretaria de Salud Departamental".

El Hospital Nuestra Señora de los Remedios busca tener una tipología de mediana y alta complejidad.

El ente territorial a través de la respectiva dependencia viene prestando la correspondiente asistencia técnica de manera coetánea, de conformidad con lo establecido en la Resolución 2053 de 2019, emitida por el Ministerio de Salud y Protección Social.

Igualmente se viene avanzando en la viabilidad técnica, financiera, jurídica y epidemiológica para lograr la puesta en marcha de los puestos de salud habilitados en el documento de red.

Alianza entre Petrobras, Corpoguajira y Más Bosques

En La Guajira promueven la pesca y consumo del pez León

Una verdadera experiencia gastronómica y pedagógica sobre el pez León se llevó a cabo este fin de semana en Palomino, Dibulla, con la finalidad de promover la pesca y consumo de esta especie invasora que altera la estructura y composición de las comunidades biológicas de los ecosistemas de arrecifes y disminuye la posibilidad de pesca artesanal.

El evento hizo parte de una alianza entre Petrobras, Corpoguajira y Más Bosques, para dar a conocer los avances consolidados a través de la ejecución del proyecto implementación de incentivos a la conservación en los ecosistemas marinocosteros, en el que participaron 24 pescadores de la zona, que fueron vinculados al esquema de Pagos por Servicios Ambientales.

En Palomino, corregimiento de Dibulla, se promueve la pesca y el consumo de esta especie invasora.

Samuel Lanao Robles, director General de Corpoguajira, explicó que los pescadores son pieza clave para ayudar a controlar los efectos del pez León.

"Es importante que la comunidad conozca los impactos negativos que causa esta especie y que amenaza la pesca artesanal, así que promover su consumo se convierte en beneficios para el ecosistema marino y en una fuente de ingresos económicos adicionales para nuestras comunidades", afirmó.

Los pescadores que hicieron parte de este proceso recibieron capacitaciones sobre procedencia y biología del pez, capacidad reproductiva, toxicidad, protocolos de extracción, registros de datos y disposición final.

Asimismo, agregó que "a raíz de este tipo de trabajos estamos logrando unos impactos importantes, porque no solamente se cambia el imaginario en el pescador acerca de la labor importante que está haciendo con el pez León y lo necesario de hacer la extracción, sino que también estamos generando la posibilidad de que, a futuro, se mantenga una soberanía alimentaria".

Los pescadores vinculados al proyecto reciben un incentivo económico mensual de 600 mil pesos, por realizar labores asociadas a la conservación y recuperación del ecosistema marinocostero.

Por su parte, Miguel Ramírez, pescador artesanal de Dibulla, señaló que "este proyecto ha sido útil porque nos ha enseñado a entender que el control sobre el pez León nos ha ayudado a la conservación del ecosistema. Además, hacemos actividades de recolección de basura y siembra de árboles. El incentivo que nos han dado ha sido muy bueno, porque nos ha servido para gastos en la casa y los libros de los niños en el colegio".

Cabe anotar, que Corpoguajira viene adelantando acciones de control, sensibilización y manejo del pez León en cumplimiento de su plan de acción, entre ellas, también resaltó los encuentros con pescadores de Uribia, Manaure, Riohacha y Dibulla, con el fin de conocer su percepción sobre las especies invasoras y la implementación de la campaña "Pez León, la amenaza es no comerlo", en aras de contrarrestar su presencia en las aguas de la península.

Más de 500 jóvenes participaron en la Asamblea de Juventud de Riohacha

Desde las instalaciones del aula múltiple de la Institución Educativa Liceo Almirante Padilla se llevó a cabo la Asamblea Juvenil del Distrito de Riohacha, un espacio liderado por la Secretaría de Desarrollo Social, el Consejo Municipal de Juventudes y la Plataforma Distrital de Riohacha.

Este encuentro contó con la participación de más de 500 estudiantes de la zona urbana y rural del Distrito, interesados en aportar a la construcción de un mejor país, a través de iniciativas que fueron socializadas en 16 mesas de participación con temáticas enfocadas al deporte, desarrollo económico, diversidad, educación, víctimas, migrantes, discapacidad, entre otras, que generan gran preocupación para la juventud actual.

En este espacio, que lo lideró la recién nombrada directora de Mujer, Juventud, Infancia y Adolescencia, Eda Roys, se identificaron las necesidades y posibles soluciones para esta población de la ciudad en aras de impulsar de nuevos procesos y la continuidad a esos proyectos que generan importantes beneficios.

"A Riohacha llegó un gobierno joven, con un alcalde joven que reconoce de primera mano las necesidades de las comunidades y las incertidumbres que aquejan a nuestra juventud. Los estudiantes hoy han tomado la vocería y espero que este espacio tenga los mejores resultados para que podamos seguir construyendo políticas públicas para el bienestar de todos ustedes", expresó el alcalde José Ramiro Bermúdez Cotes.

Este encuentro contó con la participación de centenares de jóvenes, a través de 16 mesas de participación.

Entre las necesidades de la juventud predominaron el mejoramiento de las vías terciarias para dar una cambio a la educación y la extracción del campo en pro de mejorar la economía de los jóvenes; asimismo expresaron la necesidad de más oportunidades de preparación académica universitaria para todos, la creación de más centros de formación artística.

La obra cuenta con un presupuesto superior a los $454 millones

Alcalde de San Juan del Cesar colocó la primera piedra del internado de Achintikua

Respetando los usos y costumbres de la cultura ancestral del pueblo wiwa y a ritmo de gaita, el alcalde de San Juan del Cesar, Álvaro Díaz Guerra, colocó la primera piedra de lo que será la ampliación y mejoramiento a la infraestructura en la Institución Etnoeducativa e Internado Rural Sharneka, de Achintikua.

La obra que tiene fecha de entrega el próximo 7 de diciembre, cuenta con un presupuesto superior a los 454 millones de pesos y comprende la construcción de una batería sanitaria completa, que consta de 12 sanitarios, 6 duchas, lavamos y colector final de aguas residuales.

La comunidad educativa, en cabeza del rector Héctor Mindiola; la directora de núcleo rural, Rebeca Díaz; alumnos, y en presencia de la Junta de Autoridades de la organización wiwa Yugumaiun Buankanarrua Tayrona, agradecieron al burgomaestre por llevarles esta obra que será de gran beneficio para todo el estudiantado.

Por su parte, el alcalde Díaz Guerra aprovechó una asamblea de autoridades indígenas reunidas en la capital wiwa, Achintikua, para escuchar sus necesidades y se comprometió a seguir llevando proyectos que contribuyan al progreso y desarrollo de las comunidades, encaminados a la mejora en las vías, saneamiento básico, plantas fotovoltaicas, viviendas, entre otros.

Álvaro Díaz Guerra, alcalde de San Juan del Cesar, hizo parte de este evento simbólico para la comunidad indígena.

La obra será entregada el próximo 7 de diciembre y tendrá 12 sanitarios y 6 duchas.

VISITANOS
@DiarioDelNorte
@DiarioDelNorte
@diario.delnorte

Hasta el 2 de septiembre

Con una variada agenda de actividades, Dibulla celebra la Semana de la Juventud

Desde el 29 de agosto hasta el 2 de septiembre, Dibulla celebra la Semana de la Juventud con una serie de eventos organizados por la administración y el Consejo Municipal de Juventudes, donde se realizarán diferentes actividades lúdicas, recreativas, académicas y de emprendimiento.

Entre las actividades a realizar se destaca la conferencia: 'De la Oscuridad a la Luz', dirigida a estudiantes y padres de familia de las instituciones educativas a partir de este lunes.

Los días 31 de agosto y 1° de septiembre desde las 3:00 p.m. la fiesta de la juventud dibullera será con jornadas deportivas en Palomino y la cabecera municipal respectivamente con rumbaterapia, micro campeonatos de fútbol y cicloruta.

En materia de bienestar, recreación y desarrollo empresarial, se tiene prevista para el viernes 2 de septiembre la Feria de la Juventud, que se llevará a cabo desde las 2:00 p.m. en la plaza Central del corregimiento de Mingueo.

En esta feria habrá espacios interesantes y de mucho provecho para los jóvenes del municipio de Dibulla, como la oferta institucional que le presentarán las entidades establecidas en el territorio municipal, departamental y nacional al sector juvenil.

Los asistentes a la plaza podrán conocer y acceder a los servicios que les ofrece la Alcaldía, el Departamento para la Prosperidad Social –DPS–, Profamilia, la Universidad Abierta y a Distancia –Unad–, Cedelca, Cotelgua, el hospital Santa Teresa de Jesús de Ávila, la asociación afro: Es mi Raza, es mi Color, entre otras.

La Feria de la Juventud a su vez tiene como componente la 'Feria del Emprendimiento' donde habrá una exposición de emprendimientos innovadores creados e impulsados por jóvenes entre 14 y 28 años, para lo cual hay 34 inscritos.

Para cerrar la Semana de la Juventud en la plaza de Mingueo, se realizarán actividades lúdicas y recreativas, muestras culturales de talentos locales el Color Fest por la Juventud, además de otras sorpresas.

Esta celebración fue organizada por la administración municipal y el Consejo de Juventudes de Dibulla.

X Encuentro de tiendas filosóficas de la IE Julia Sierra Iguarán de Uribia

La administración de Uribia acompañó el X encuentro de tiendas filosóficas de la Institución Educativa Julia Sierra Iguarán, con la temática crisis existencial en tiempos de pandemia, homenaje a Belinda López Polanco. El evento se enmarca en el mes de la juventud y de las acciones de las instituciones educativas del municipio sobre un enfoque de proyección de sus estudiantes como jóvenes constructores de Paz.

Se reunieron delegados del Magdalena, Cesar y La Guajira

Campesinos y pueblos étnicos de territorios Pdet se organizan para impulsar planes de desarrollo

El fin semana se llevó a cabo el primer encuentro de diálogo social entre campesinos y pueblos indígenas y comunidades negras, afrocolombianas, raizales y palenqueras de la subregión Sierra Nevada y Serranía del Perijá, con el objetivo de concertar, coordinar e impulsar la visión de los Programas de Desarrollo con Enfoque Territorial –Pdet– y generar propuestas que les permitan articularse con el nuevo plan de gobierno del presidente Gustavo Petro.

En el encuentro participaron 30 delegados del Grupo Motor y 24 autoridades étnicas del Mecanismo Especial de Consulta –MEC–, que garantiza la participación plena y efectiva de los pueblos étnicos en la planeación y ejecución de los Pdet, de los 15 municipios Pdet que hacen parte de esta subregión en los departamentos de Magdalena, Cesar y La Guajira.

La agenda conjunta de trabajo se basó en la conservación y protección ambiental, la juntanza y la unidad sobre causas comunes, el gobierno propio, la gestión institucional para garantizar rutas participativas idóneas de todas y todos los habitantes rurales y el seguimiento y monitoreo de los planes de acción fijados.

Por su parte, Elvia Mejía, gerente de la Subregión Sierra Nevada y Perijá, explicó que este espacio de diálogo y construcción colectiva es único, pues en los últimos años se han trabajado por separado los asuntos de las comunidades campesinas y étnicas, por lo que esta es una oportunidad para reunirse y analizar ambas visiones de desarrollo a través de los Pactos Municipales y los Planes de Acción para la Transformación Regional y cómo estas se articulan con el nuevo Plan de Desarrollo del nuevo Gobierno.

De hecho, el presidente Gustavo Petro ha señalado que esta es la primera "democracia multicolor" y ha convocado a pueblos indígenas, afro, campesinos y étnicos de toda Colombia a organizarse para que los movimientos sociales cooperen desde la pluralidad y la multiculturalidad.

De esta forma, la Agencia de Renovación del Territorio –ART– fortalece las capacidades de las comunidades, bajo el entendido de que solo con el compromiso y el empoderamiento de los actores territoriales, estas zonas podrán gozar del desarrollo sostenible del que hace parte el resto del país.

En el encuentro participaron delegados del Grupo Motor y autoridades étnicas del Mecanismo Especial de Consulta.

Desde una cárcel de Atlanta, EE. UU.

Mancuso y otros exjefes paramilitares pidieron perdón a víctimas en el Caribe

Conectado desde una cárcel de Atlanta, EE. UU., el exjefe paramilitar Salvatore Mancuso pidió perdón a sus víctimas del Atlántico, en un acto ordenado por el Tribunal Superior de Bogotá.

Cerca de 400 personas se dieron cita en el Coliseo Sugar Baby Rojas, donde otras decenas de víctimas se quedaron por fuera del escenario, por lo insuficiente del espacio dispuesto, lo que generó molestias, protestas y desórdenes.

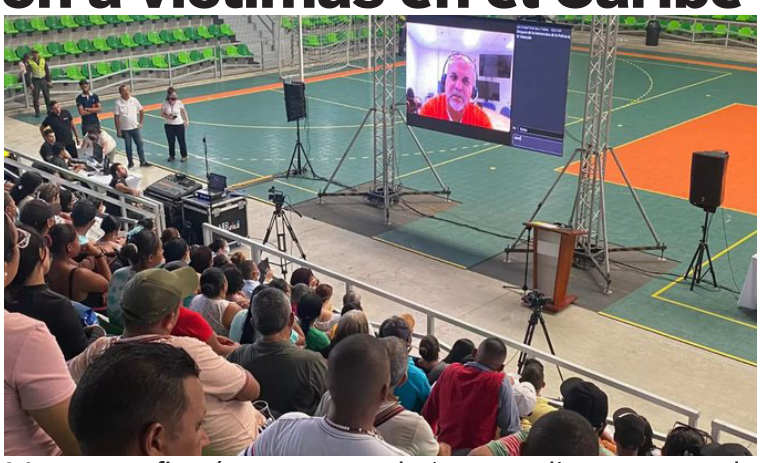

Mancuso afirmó su apoyo a la 'paz total' que pretende el Gobierno de Petro con los grupos armados ilegales.

"Hoy, por todo este daño que he causado a ustedes, porque soy el responsable de esta tragedia que ustedes han vivido, sus familiares, sus seres queridos, fueron mis órdenes las que llevaron a que esto se cometiera, quiero pedirles a todos ustedes perdón, de todo corazón", indicó el exparamilitar monteriano.

El excomandante de las Autodefensas Unidas de Colombia –AUC– manifestó: "Todos los días en mis reflexiones y oraciones diarias, en la mañana cuando me levanto y en la noche, ustedes están presentes, siempre les pido perdón desde esas oraciones diarias".

Mancuso afirmó su apoyo a la 'paz total' que pretende el Gobierno de Gustavo Petro con los grupos armados ilegales que hay en Colombia.

"Nuestra experiencia en el conflicto armado, en la creación y establecimiento de esos nuevos órdenes sociales, así como nuestra experiencia en todo el proceso previo y posnegociación, está a disposición del Gobierno colombiano si considera que eso puede ayudar a lograr esa paz total", sostuvo.

Durante el acto, Mancuso acusó al Gobierno de Álvaro Uribe de entrampar a las AUC con la llamada Ley de Justicia y Paz mediante la cual se desmovilizaron los paramilitares en 2005.

"Nos impuso un sistema de justicia en términos que no se habían acordado y nos extraditó a los máximos comandantes y voceros", detalló el colombo-italiano de 58 años de edad, argumentando que esta situación llevó al rearme de algunas estructuras paramilitares.

En el acto de perdón público a las 1.750 víctimas de sus sangrientas acciones en el Caribe, también participaron de forma presencial, Édgar Ignacio Fierro, alias Don Antonio y José Gregorio Mangonés, alias Carlos Tijeras.

Recibió el título de manos del papa Francisco

Monseñor Jorge Enrique Jiménez Carvajal, nuevo cardenal de Colombia

El cardenal Jorge Jiménez junto al papa Francisco.

En ceremonia que se realizó en la Basílica de San Pedro, en el Vaticano, el papa Francisco invistió el pasado sábado a 20 cardenales, entre ellos un colombiano y el primero de Paraguay, con la mirada puesta en el día en que la Iglesia tenga que designarle un sucesor.

Los nuevos cardenales se arrodillaron ante el papa para recibir la birreta roja cardenalicia, así como el anillo y el título. A la ceremonia asistieron solo 19, dado que el arzobispo de Ghana, Richard Kuuia, tuvo que ser hospitalizado tras llegar a Roma por problemas cardíacos.

Monseñor Jorge Enrique Jiménez Carvajal, arzobispo emérito de Cartagena, recibió el título de cardenal de manos del papa Francisco.

Jiménez Carvajal se convierte así en el actual tercer cardenal de Colombia. Los otros dos son monseñor Rubén Salazar Gómez y monseñor Pedro Rubiano Saenz, ambos arzobispos eméritos de Bogotá.

Ninguno de ellos podría participar en un eventual cónclave para elegir nuevo papa, pues todos superan la edad límite de 80 años. Salazar, el más joven, los cumplirá el próximo 22 de septiembre.

Nacido en Bucaramanga, el 29 de marzo de 1942, monseñor Jorge Enrique Jiménez Carvajal es integrante de la comunidad Eudista del Minuto de Dios. Fue también obispo de Zipaquirá, secretario de la Conferencia Episcopal Colombiana y presidente de Consejo Episcopal Latinoamericano (Celam). Justamente, en este último organismo tuvo cercanía con el entonces obispo Jorge Mario Bergoglio, hoy el papa Francisco.

El arzobispo emérito de Cartagena, hoy cardenal, dialogó con los medios. "Yo pienso que (Francisco) no está en retirada, creo ha corrido una voz en el mundo de que está en retirada. Yo nunca creí, pero ahora que lo vi personalmente…Tenemos papa Francisco para mucho rato", afirmó.

EDICTOS

EL DEPARTAMENTO ADMINISTRATIVO DE PLANEACIÓN MUNICIPAL DE MAICAO

EMPLAZA.

A toda persona que se crean con derecho a la adquisición del predio mediante edictos que será publicado en medio escritos y radial de amplia circulación local y regional de un bien fiscal del municipio de Maicao, mediante el artículo uno (1) del acuerdo Municipal 014 del 2006. Que la señora ADANILSA BERMUDEZ JIMÉNEZ Identificada con cedula de ciudadanía No. 40.977 623 expedida en MAICAO (LA GUAJIRA), un predio ubicado en la Carrera 18 No 20-90, Barrio SAN MARTIN cuenta con una extensión superficiaria de superficiaria de CIENTO VEINTI SEIS METROS CUADRADOS QUINCE CENTIMETROS (126.15MTS2), Comprendido en las siguientes medidas y linderos. Este Predio se encuentra comprendido en las siguientes medidas y linderos:

POR EL NORTE mide 14,50 ML colinda con la Calle 21 en medio

POR EL SUR mide 14.50 ML colinda con predios del señor MAJOCHITO RAMIREZ

POR EL ESTE: mide 8.90 ML colinda con predios del señor NUMA BERMUDEZ

POR EL OESTE: mide 8.50 ML colinda con la Carrera 18 en medio y predios de la señora KAREN

PANA

Para que a partir de la fecha de publicación y a partir de diez (10), días hábiles de este aviso. para que las persona que crean tener posesión del bien inmueble en mención presenten

Oposición

Se expide en Maicao el día 25 del mes de agosto del 2022

MICOLAS GOMEZ IGUARAN

COORDINADOR DE EJIDOS Y BALDÍOS MUNICIPALES

EL DEPARTAMENTO ADMINISTRATIVO DE PLANEACIÓN

MUNICIPAL DE MAICAO

EMPLAZA

A toda persona que se crean con derecho a la adquisición del predio mediante edictos que será publicado en medio escritos y radial de amplia circulación local y regional de un bien fiscal del municipio de Maicao, mediante el articulo uno (1) del acuerdo Municipal 014 del 2006. Solicitada por la señora NELLYS OLADIS MENDOZA VELASQUEZ, identificada con cédula de Ciudadanía No 27 028 780 de MAICAO (LA GUAJIRA), ha propuesto al municipio la compra de un lote de terreno ubicado en la Carrera 5 Este No. 15-26 Baro: JORGE ARRIETA, cuenta con una extensión superficiaria de superficiaria DOSCIENTOS SETENTA Y CUATRO METROS CUADRADOS CON SETENTA Y CUATRO CENTIMETROS (274.74 MTS2). Comprendido en las siguientes medidas y linderos

Por el NORTE partiendo del punto (1) al punto (2) en dirección Oeste a Este tiene una extensión de 19ML, colinda con la Calle 16 en medio ESTE del punto dos (2) al punto tres (3) en dirección de Norte A Sur tiene una extensión de 29.40 ML, y colinda con predios del señor DIOGENES SIERRA, SUR del punto tres (3) al punto cuatro (4) en dirección Este a Oeste tiene una extensión de 5.70 C/Ly colinda con predios del Señor DIOGENOS SIERRA ESTE: del punto cuatro (4) al punto cinco (5) en dirección de Sur a Norte tiene extensión de 21.30 ML colinda con predios de la señora YISEL CORTES LUGO SUR: del punto 5 al punto 6 en dirección Sur a Norte tiene una extensión de 13.30 ML colinda con predios de las señoras YISEL CORTES LUGO Y RAISY SIERRA PANA, OESTE del punto 6 al punto 1 cerrando la línea recta en dirección Sur a Norte tiene una extensión de 8.04 ML colinda con la Carrera 5 Este en medio

Para que a partir de la fecha de publicación y a partir de diez (10), días hábiles de este aviso, las persona que crean tener del bien inmueble en mención presenten oposición

Se expide en Maicao el 24 dia del mes de agosto de 2022

NICOLAS GOMEZ IGUARAN COORDINADOR

DE EJIDOS Y BALDIOS MUNICIPALES

EL DEPARTAMENTO ADMINISTRATIVO DE PLANEACIÓN MUNICIPAL DE MAICAO

EMPLAZA.

A toda persona que se crean con derecho a la adquisición del predio mediante edictos que será publicado en medio escritos y radial de amplia circulación local y regional de un bien fiscal del municipio de Maicao, mediante el artículo uno (1) del acuerdo Municipal 014 del 2006. Que el señor JUAN MARIO GUERRERO MENDOZA, identificado con cédula de Ciudadanía No 72.288.276 expedida en BARRANQUILLA (ATLANTICO), un predio ubicado en la Carrera 1A No. 1B-41 BARRIO VILLA DAISY, Cuenta con una extensión superficiaria de DOSCIENTOS VEINTI CINCO METROS CUADRADOS CON DIECISEIS CENTIMETROS (225,16MTS2), Comprendido en las siguientes medidas y linderos. Este Predio se encuentra comprendido en las siguientes medidas y linderos:

POR EL NORTE: Mide 20.80 ML colinda conpredios de la señora GRACIELA OROZCO.

POR EL SUR: Mide 22.50ML colinda con predios de la señora LEDA OSPINO EPIAYU

POR EL ESTE: Mide 10 ML colinda con la carrera 1ª en medio.

POR EL OESTE: Mide 10.80 ML colinda conpredios BALDIOS MUNICIPALES.

Para que a partir de la fecha de publicación y a partir de diez (1O), días hábiles de este aviso, para que las persona que crean tener posesión del bien inmueble en mención presenten oposición.

Se expide en Maicao el dia23 del mes de agosto del 2022

NICOLAS GOMEZ IGUARAN

COORDINADOR DE EJIDOS Y BALDIOS MUNICIPALES

JUZGADO2CIVILDELCIRCUITOESPECIALIZADO EN RESTITUCIÓNDETIERRASDEVALLEDUPAR-CESAR

Alcontestarporfavorcite:

RadicadoNo.20001312100220210007800

LA SUSCRITA SECRETARIA DEL JUZGADO SEGUNDO CIVIL DEL CIRCUITO ESPECIALIZADO EN RESTITUCIÓN DE TIERRAS DE VALLEDUPAR – DEPARTAMENTO DEL CESAR– COLOMBIA, DE CONFORMIDAD CON LOS ARTS. 86 LITERAL E) Y 87 DE LA LEY 1448 DE 2011.

CONVOCATORIA:

A TODAS LAS PERSONAS que tengan o crean tener derechos legítimos sobre elpredio rural "El Hueco o El-Carare o El Hoyo, identificado con cédula catastral No. 44855000100020093000 con folio de matrículainmobiliaria No. 214-39210, ubicado en la vereda El Tormento del municipio de Urumita, departamento de LaGuajira; los acreedores con garantía real y otros acreedores de obligaciones relacionadas con el inmueble, ylas personas que se sientan afectadas con la suspensión de los procesos y procedimientos administrativos, para que dentro de los quince (15) días siguientes contados a partir de la fecha de la publicación deesta convocatoria se hagan presentes a efectos de hacer valer sus derechos sobre dicho predio y presentar oposiciones de conformidad con el Art. 88 de la Ley 1448 de 2011 dentro del Proceso de Restitución y Formalización de Tierras despojadas o abandonadas forzosamente presentado por la UNIDAD ADMINISTRATIVA ESPECIAL DE GESTION DERESTITUCIONDETIERRASDESPOJADAS-DIRECCIÓNTERRITORIAL-CESAR-GUAJIRAanteeste

Despacho Judicial, demanda que fue admitida el catorce (14) de diciembre de 2021 bajo el Radicado No. 20001- 3121-002–2021–00078–00.

SOLICITANTEKIANA DEL ROSARIO TONCEL DANGOND RODRIGO RAMÓN DIAZ PEREZNo IDENTIFICACIÓN40.798.97 217.972.590NOMBRE DELPREDIO A RESTITUIR"El Hueco o El Carare o El Hoyo" REFERENCIAS CATASTRALES DEL AREA SOLICITADA44855000100020093000MATRICULAINMOBILIARIA ASOCIADA214-39210 TITULAR EN CATASTROLa Nación

REDACCIÓN TÉCNICA DE LINDEROS

NORTE: Partiendo del punto 100 con coordenadas N: 2719735.33 E: 4999890.38, en línea recta en sentido este en una distancia de 82.86m, hasta legar al punto 349784 con coordenadas N:2719742.51 E:4999972.92; colinda con finca de FABIO ZULETA, con arroyo EL HOYO de por medio, y partiendo desde el punto 349784 con coordenadas N2719742.51 E:4999972.92, en línea quebrada en dirección nororiente que pasa por el punto 400, hasta llegar al punto 349712 con coordenadas N2719781.32 E:5000099.00; una distancia de 150.50m, colinda con el rio Urumita.

ORIENTE:Partiendo del punto 349712 con coordenadas N:2719781.32 E:5000099.00, en línea recta en sentido sur, hasta llegar al punto 349762 con coordenadas N:2719455.26 E:5000093.20, en una distancia de 326.11m colinda con predio de ISABEL RAMOS.

SUR: Partiendo del punto 349762 con coordenadas N2719455.26 E:5000093.20 en línea quebrada en sentido suroeste, pasando por los puntos 349726 y 349757 hasta llegar al punto 349945 con coordenadas N:2719352.04 E:4999869.64; en una distancia de 271.40m, colinda con predio de MARCELINO MURGAS.

OCCIDENTE: Partiendo del punto 349945 con coordenadas N:2719352.04 E:4999869.64 en línea quebrada en sentido norte, que pasa por los puntos 349917, 300, 349915, 200 y 349926 hasta llegar al punto 100 con coordenadas N:2719735.33 E:4999890.38, en una distancia de 487.83, colinda con finca de FABIO ZULETA, con arroyo EL HOYO de por medio.

Para efectos del artículo 86 del literal e) de la ley 1448 de 2011, publíquese esta convocatoria en un diario de amplia circulación nacional, de circulación regional, en una radiodifusora local que tenga cobertura en la zona donde seubica el predio.

Con esta publicación se entenderá surtido el traslado a todas las personas indeterminadas que tengan o crean tener derechos legítimos sobre el predio.

DadoenValledupar,veinticuatro(24)delmesdeenerodelañodosmilveintidós(2022)

SARINAJANETHFALQUEZ CABALLERO

Secretaria

Dirección:Calle16B No.9-83segundopiso, EdificioLeslie

CorreoElectrónico:jcctoesrt02vpar@notificacionesrj.gov.coyj02cctoesrtvpar@cendoj.ramajudicial.gov.co.Tel:(5)5700530

Código: FRTL-018

Versión: 01

Fecha:18-08-2016

LA SECRETARIA DE PLANEACION DISTRITAL, DE CONFORMIDAD CON EL ACUERDO 010 DE 2022

EMPLAZA

A todas las personas que crean tener mayor derecho sobre el bien fiscal de propiedad del municipio de Riohacha, identifica así:

El predio ubicación en la CALLE 36ANo.13ª-03, de la actual nomenclatura urbana de la ciudad de Riohacha,comportando las siguientes medidas y linderos:

NORTE:MIDE 9.00 METROS LINEALES, COLINDA CON PREDIOS DELA CALLE 36 A EN MEDIO,SUR:9:00 METROS LINEALE CON PREDIOS DE TERESA CANELO, ESTE: MIDE19.50 METROS LINEALES Y COLINDA CON CARRERA 13ª EN MEDIO, OESTE:19.50 METROS LINEALES Y COLINDA CON PREDIOS DE ADALBERTO ORTIZ ALVAREZ. CON UN AREA TOTAL DE CIENTO SETENTA Y UN METROS CUADRADOS(171.00M2).

Para que en términos dediez(10) días hábiles contados a partir de la publicación de este aviso presente OPOSICION, por sí o a través de apoderado, para hacer valer sus derechos en el proceso de adjudicación promovido porLUIS ALFREDO FRANCO GARCIA, identificado con cedula de ciudadanía numero 1.041.328.336 expedida enSan Vicente-Antioquia.

Para efectos legales se fijara el presente aviso por untérmino decinco (5) días hábiles en la cartelera de la alcaldía distrital de Riohacha y se entrega copia al interesado para que haga publicación en un periódico de amplia circulación Diario del Norte en el municipiode Riohacha.

Dado en Riohacha, el 8 deabril de 2022.

CONSTANCIA DE FIJACION:

EL PRESENTE AVISO SE FIJA EN LA CARTELERA DE LA ALCALDIA DISTRITAL EL DIA11DE abril DE 2022

FADNER JAVID FONSECA VIZCAINO

Secretario de Planificacion Distrital

CONSTANCIA DE DESFIJACION:

EL PRESENTE AVISO SE DESFIJA DE LA CARTELERA DE LA ALCALDIA DISTRITAL EL DIA21DE abril DE 2022

LA SECRETARIA DE PLANEACION DISTRITAL, DE CONFORMIDAD CON EL ACUERDO 011 DE 2022

EMPLAZA

A todas las personas que crean tener mayor derecho sobre el bien fiscal de propiedad del municipio de Riohacha, identifica así:

El predio ubicación en la CALLE 1ANo.8ESTE-10, antes CALLE 1 No. 8ESTEe-20 de lanomenclatura urbanade la ciudad de Riohacha, el cual se segrega del código catastral numero 01-01-0158-0001-000, comportando las siguientes medidas y linderos:

NORTE:MIDE 40.00 METROS LINEALES, COLINDA CON CALLE 1 EN MEDIO,SUR: EN SENTIDO ESTE-OESTE MIDE 20 METROS LINEALES Y COLINDA CON PREDIOS DE LOLIMAR MARIANELA FRIAS ROBLES, ESTE: EN ENTIO NORTE-SUR MIDE 10 METROS LINEALES Y COLINDA CON PREDIOS DE LOLIMAR MARIANELA FRIAS ROBLES, MAS LINEA QUEBRADA DE 25 METROS LINEALES Y COLINDA CON PREDIOS DE LOLIMAR MARIANELA FRIAS ROBLES, OESTE: MIDE 35 METROS Y COLINDA CON CARRERA 8 ESTE EN MEDIO, CON AMPLITUD DE PERFIL VIAL DE 12 METROS. CON UN AREA TOTAL DE NOVECIENTOS METROS CUADRADOS(900.00M2).

Para que en términos decinco(5) días hábiles contados a partir de la publicación de este aviso presente OPOSICION, por sí o a través de apoderado, para hacer valer sus derechos en el proceso de adjudicación promovido porLOLIMAR MARIANELA FRIAS ROBLES, identificado con cedula de ciudadanía numero 56.070.748 expedida enUribia-La Guajira.

Para efectos legales se fijara el presente aviso por untérmino decinco (5) días hábiles en la cartelera de la alcaldía distrital de Riohacha y se entrega copia al interesado para que haga publicación en un periódico de amplia circulación Diario del Norte en el municipiode Riohacha.

Dado en Riohacha, el 26 deagostolde 2022.

CONSTANCIA DE FIJACION:

EL PRESENTE AVISO SE FIJA EN LA CARTELERA DE LA ALCALDIA DISTRITAL EL DIA29DE agosto DE 2022

FADNER JAVID FONSECA VIZCAINO

Secretario de Planificacion Distrital

CONSTANCIA DE DESFIJACION:

EL PRESENTE AVISO SE DESFIJA DE LA CARTELERA DE LA ALCALDIA DISTRITAL EL DIA5DE septiembre DE 2022

AVISO:

POR MEDIO DEL CUAL SE APERTURA EL TRAMITE PARA EL RECONOCIMIENTO DE PENSIÓN DE SOBREVIVIENTE POR MUERTE DE UN EX – FUNCIONARIO FALLECIDO DE LA ALCALDIA MUNICIPAL DE SAN JUAN DEL CESAR – LA GUAJIRA.

A los herederos del señor ISMAEL ENRIQUE OÑATE MARTINEZ identificado con la cédula de ciudadanía No 5.162.024 de San Juan del Cesar, quien se desempeñó como ex funcionario Municipal y se le reconoció una pensión vitalicia de jubilación como exempleado del Municipio de San Juan del Cesar – La Guajira, en el periodo del 03 de marzo de 1970 al 30 de diciembre de 1996, quien falleció el día 29 de julio de 2022.

Las personas que se crean con derecho a reclamar el reconocimiento de pensión de sobreviviente del EX empleado antes mencionado, deberán presentarse en la Calle 7 No 9ª- 36 San Juan del Cesar – La Guajira.

CRISTIAN CAMILO NUÑEZ GUTIERREZ

Jefe Oficina Asesora Jurídica con Funciones Asignadas de Secretario

General del Municipio de San Juan del Cesar – La Guajira

Armando Benedetti presentará sus cartas credenciales ante los funcionarios del régimen de Nicolás Maduro.

Viajó ayer a la hermana república

Armando Benedetti llegará a Venezuela para presentar sus credenciales como embajador

En un vuelo directo entre Bogotá y Caracas, el recién posesionado embajador de Colombia en Venezuela, Armando Benedetti, viajó ayer a ese país para cumplir lo dictado por el presidente Gustavo Petro.

Benedetti presentará sus cartas credenciales ante los funcionarios del régimen de Nicolás Maduro e inmediatamente empezará su trabajo para restablecer las relaciones diplomáticas.

Ante la misión, Benedetti aseguró que está comprometido para cumplir la orden de Petro. En su cuenta de Twitter el embajador escribió que trabajará para "normalizar las relaciones entre dos países hermanos. El intercambio comercial, la seguridad fronteriza y los lazos de fraternidad con nuestro vecino serán prioridad".

El Gobierno Petro no niega que hay tensiones grandes entre Colombia y Venezuela y asegura que estas tomarán más tiempo para solucionarse. Así mismo, considera que si las relaciones se van reconstruyendo desde lo básico, a la hora de discutir lo complejo podría ser mejor el proceso.

Uno de los primeros movimientos que se pretenden concretar es la reapertura de la frontera, que según Petro, podría darse antes de finalizar octubre. Luego hay que avanzar con los problemas graves entre países, como el conflicto por Monómeros.

Para poder llegar a acuerdos, Colombia necesitará la cooperación de Venezuela, que señala que está dispuesto a restablecer las relaciones. De hecho, Félix Plasencia, embajador de Venezuela en Colombia, llegará al país este lunes para también hacer la respectiva presentación de credenciales ante Petro.

EDICTOS

LA OFICINA DE PRESTACIONES SOCIALES DE LA SECRETARIA DE EDUCACION DEPARTAMENTAL DEL MAGDALENA, informa que, el 12 de junio de 2022, falleció en Barranquilla (Atlantico), el (la) señor(a) AUGUSTA BEATRIZ MORENO LARA (Q.E.P.D.), quien se identificaba con la cedula de ciudadanía No. 26.852.615 y quien era afiliado(a) por el Fondo de Prestaciones Sociales del Magisterio.

De igual forma, se manifiesta que, hasta la fecha, se ha presentado a reclamar las prestaciones sociales el(la) señor(a) EMELL ENRIQUE MARTINEZ HERNANDEZ, identificado(a) con cedula de ciudadanía No. 5.145.827, en calidad de compañera sobreviviente.

Quien se crea con igual o mejor derecho, dirigirse a reclamar las prestaciones a la siguiente dirección: Carrera 12 # 18-56 piso 4, Secretaria de Educación Departamental-Fondo de Prestaciones Sociales de Magisterio Magdalena, o al siguiente correo electrónico: yamilenunes@sedmagdalena.gov.co, dentro de los treinta (30) días siguientes a la presente publicación.

De usted,

YAMILE NUÑEZ FERNANDEZ

Coordinadora Fondo de Prestaciones Sociales del Magisterio

EL FONDO DE EMPLEADOS PARA EL BIENESTAR SOCIAL DE LOS SERVIDORES Y EXSERVIDORES PUBLICOS DEL ICBF Y EMPLEADOS DE FONBIENESTAR

HACE CONSTAR: Del fallecimiento de la asociada AMANDA LEONOR PIMIENTA PINTO C.C. 26.962.721, el día 03 de abril de 2022, en la ciudad de Riohacha, La Guajira, quien se crea con derecho a reclamar sus aportes y demás acreencias, por favor dirigirse a la calle 15 carrera 15 esquina oficina de ICBF en cuatro vías, o al correo electrónico guajira@fonbienestar.com.co, dentro de los 30 días siguientes a esta publicación.

Solución CruciNorte anterior

Sus opiniones son bien recibidas en el siguiente e-mail:
columnistas@diariodelnorte.net

DIARIO DEL NORTE
Periódico de la Región Caribe

En el equipo visitante actuó el colombiano Jefferson Lerma

Luis Díaz anotó doblete en la histórica goleada 9-0 del Liverpool al Bournemouth en Anfield

El atacante guajiro Luis Díaz, captado durante las celebraciones de sus dos anotaciones frente al Bournemouth.

Liverpool, actuando de local, logró el primer triunfo de la campaña al golear 9-0 al Bournemouth, en juego correspondiente a la cuarta fecha de la Premier League.

Luis Díaz fue inicialista. El guajiro salió contagiado por el ánimo de sus compañeros y tras solo un par de movimientos anotó de cabeza al minuto 3 después del saque inicial.

Poco después Elliot convirtió tras una nueva jugada en ataque para marcar las distancias con el equipo de Jefferson Lerma 2-0 en contra.

Los de Klopp no bajaron los brazos. Trent Alexander-Arnold anotó el tercero tras un remate con la derecha desde fuera del área con una asistencia de Roberto Firmino.

Después el propio brasileño aumentó la cuenta. Al minuto 27. Un remate con la derecha desde fuera del área a la escuadra izquierda.

Cuando terminaba el tiempo regular Virgil van Dijk con su habitual estilo en los tiros de esquina aprovechó para cerrar la manita en la primera parte.

En la segunda mitad, gol en propia puerta de Chris Mepham del Bournemouth aumentó la ventaja para los locales tras anotar un gol en propia puerta.

Luego Roberto Firmino se volvió a reportar en el marcador al minuto 61 para anotar el 7-0 parcial.

Los de Klopp estaban de fiesta y no dejaron de atacar, al 79, Fabio Carvalho sacó un derechazo para poner el octavo de la noche.

Justo cuando todo parecía acabar ahí, Lucho se reportó con el segundo tanto de la jornada para cerrar el triunfo de 'los Reds'.

En la quinta fecha, el equipo de 'Lucho' Díaz recibirá al Newcastle y el Bournemouth al Wolves.

Sión FC se despidió goleado del campeonato

Mingueo derrotó 2-1 a Chirigua y pasó a la cuarta fase del Torneo Nacional Sub-17

Mingueo FC avanzó a la cuarta fase tras vencer 2-1 a Chirigua en la cancha de fútbol del corregimiento de Mingueo.

Como se recordará, en su visita al municipio de Chiriguaná, Cesar, Mingueo FC consiguió un empate 2-2 en el estadio La Aurora, donde las dianas llegaron por cuenta de Mayron Ochoa y Luis López.

En casa, el equipo local dio la estocada final y sacó sus fichas para obtener el resultado que los tiene en la cima, gracias a Johan Suárez, quien anotó al minuto cinco, seguido por Wilman Suárez, a los 30' del compromiso y dejó por fuera a Chirigua FC de la competencia. Con un marcador global 4-3.

Futbolistas de Sión y Academia de Crespo, junto a los árbitros previo al compromiso en Cartagena.

Mientras que el club capitalista, Sión FC, bajo la conducción de Jorge González, se quedó por fuera de la competencia, fue ampliamente superado por Academia de Crespo de Cartagena.

Jugadores de Mingueo y Chirigua, antes del inicio del partido que el equipo de La Guajira ganó 2-1.

En su primer encuentro el marcador fue 4-1, favoreciendo a los heroicos y en su visita a la heroica, Sión FC volvió a caer, esta vez 4-0 y el marcador global 8-1.

En el mes de junio

Selección Colombia está en la casilla 17 del escalafón Fifa

La Selección Colombia se ubica en la casilla 17 del mundo, según el escalafón Fifa.

La Federación Internacional de Fútbol Asociado –Fifa–, dio a conocer el escalafón de junio y la Selección Colombia se ubica en la casilla 17, con lo cual está entre las 20 mejores Selecciones del mundo.

DESTACADO

En cuanto a los equipos de Conmebol, Colombia es la cuarta de la Confederación, solo superada por Brasil, Argentina y Uruguay. Las 4 mejores selecciones son: Brasil, Bélgica, Argentina y Francia.

En cuanto a los equipos de Conmebol, Colombia es la cuarta de la Confederación, solo superada por Brasil, Argentina y Uruguay.

Las 10 mejores selecciones son: Brasil, Bélgica, Argentina, Francia, Inglaterra, España, Italia, Países Bajos, Portugal y Dinamarca.

La próxima edición de la Clasificación Mundial Fifa se publicará el 6 de octubre de 2022.

VISITANOS
@DiarioDelNorte
@DiarioDelNorte
@diario.delnorte

Está perdiendo el 80% del agua

Gerente de Veolia denuncia conexiones ilegales en los municipios del sur

El gerente de Veolia, Esteban Rodríguez, denunció que está perdiendo el 80% del agua que llega a los municipios del sur, debido a que está siendo utilizada para la cría de peces, el riego de cultivos y otros usos no domésticos.

Por ello, lideró un consejo de seguridad en Barrancas para tratar el tema, donde alertó sobre conexiones ilegales con tubos de dos, tres y hasta cinco pulgadas.

Tal es el caso de un restaurante lavadero y otros negocios que no pagan el agua pero están clandestinamente conectados.

"Se detectar esto pero los usuarios tienen reacciones violentas cuando son descubiertos", dijo, por lo cual hizo un llamado a la concientización por el buen uso del preciado líquido.

El gerente de Veolia, Esteban Rodríguez, alertó acerca de conexiones ilegales con tubos de 2, 3 y hasta 5 pulgadas.

Se recuperó una moto y un celular

Policía captura a dos sujetos por hurto en la vía al corregimiento de Cañaverales

Roberto Carlos Cujía Dangond y Luis Molero García, capturados por la Policía.

La Policía capturó a dos personas que habían hurtado una motocicleta y un celular al sur de La Guajira.

Desde la Estación de Policía de San Juan del Cesar, se alertó del hurto de una moto de color blanca, marca Eco Deluxe y un celular en la vía que comunica hacía el sector de Cañaverales, por dos sujetos, y que, al parecer, huían hacia el municipio de Distracción.

Una de las patrullas que se encontraba por el kilómetro 49 observó a los sujetos desplazarse en la motocicleta, a los cuales siguió y alcanzó en la vía La Paz – Distracción.

Allí procedieron en identificarlos como Roberto Carlos Cujía Dangond, y Luis Molero García, a quienes les practicaron un registro personal y también les hallan el celular hurtado.

Al corroborar la información con la víctima, esta señala a las dos personas de haberla atracado minutos antes.

Por ello, les materializaron las capturas por el delito de hurto y los dejaron a disposición de la Fiscalía URI de San Juan del Cesar.

DESTACADO

Una de las patrullas que se encontraba por el kilómetro 49 observó a los sujetos desplazarse en la motocicleta, a los cuales siguió y alcanzó en la vía entre La Paz y Distracción.

En Maicao detuvieron a hombre que tenía una libra de marihuana

El Departamento de Policía Guajira en la estrategia operativa '1000 acciones contra el microtráfico', capturó en Maicao a una persona con una libra de marihuana que pensaba dosificar.

En planes de registro y control por la calle 16 con carrera 32, barrio barrio Mareygua, el cuadrante ocho detuvo en flagrancia a Ramiro Epiayu, de 35 años de edad, a quien después que le practicaran un registro personal, le hallaron en su poder 500 gramos de marihuana guardados en una bolsa plástica.

Ramiro Epiayú junto con la sustancia incautada, fueron dejados a disposición de la Fiscalía URI de Maicao por el delito de tráfico, fabricación y porte de estupefacientes.

"El Departamento de Policía Guajira, continuará fortaleciendo la ejecución de las diferentes estrategias en materia de convivencia y seguridad ciudadana, e invita a la ciudadanía a brindar información a través de la línea de emergencia 123, el aporte ciudadano es muy importante en la construcción de la seguridad ciudadana", señaló la institución.

Ramiro Epiayu, de 35 años, tras ser capturado por la Policía Nacional en el municipio de Maicao.

Regresaban de cubrir las fiestas patronales

Conmoción en el Caribe: sicarios asesinan a dos periodistas en un carro en Fundación, Magdalena

Hay consternación en el periodismo por el asesinato de los comunicadores sociales Léiner Enrique Montero Ortega y Dilia Contreras Cantillo. Léiner era dueño y director de la emisora Sol Digital Stereo del municipio de Fundación, Magdalena.

Los periodistas fueron atacados a tiros por sicarios en moto en la madrugada de ayer, cuando regresaban en un auto particular a Fundación luego de cubrir las fiestas patronales y las corralejas que se realizan en el corregimiento de Santa Rosa de Lima, vecino de esa población.

Dilia Contreras Cantillo y Léiner Enrique Montero Ortega, los periodistas asesinados a tiros en Fundación.

El hecho sucedió a cuatro kilómetros de Fundación y resultó herido Joaquín Alberto Gutiérrez Marín, quien fue el que dio aviso a la Policía. Leiner conducía el carro y Dilia iba de copiloto.

Además de ser director de su emisora, Léiner tenía una página en la red social Facebook llamada "Léiner Montero historias", en la cual presentaba historias, vivencias y "para muchas veces servir como guía turístico para brindar opciones para viajar. Usted pueda saber costos y qué tan fácil es acceder a los sitios aquí descritos".

Precisamente, en la tarde del sábado publicó en esa red social imágenes de las corralejas en Santa Rosa de Lima. Dilia, además de ser comunicadora social, tenía como afición el canto, sobre todo de la música vallenata. Ambos periodistas eran de Fundación.

Agentes de la Estación Albania no ocultaron su molestia

Comunidad se opone a operativo de la Policía y evita la captura de un joven en Cuestecita

Visiblemente molestos y decepcionados por lo ocurrido durante el operativo de captura de una persona, el cual se vio frustrado por la intervención de la comunidad, se mostraron los agentes de la Estación de Policía del municipio de Albania, quienes rechazaron la actitud de los habitantes del barrio Villa Rumbo del corregimiento de Cuestecita.

Los agentes señalaron que pese a la intervención de la comunidad que evitó que un joven, quien al parecer habría cometido un hecho delictivo, fuera detenido, la Policía seguirá trabajando para capturar y llevar ante las autoridades competentes a todos aquellos que hoy dañan la tranquilidad de los habitantes de este municipio.

DESTACADO

Los agentes señalaron que pese a la intervención de la comunidad que evitó que el joven, quien al parecer habría cometido un hecho delictivo, fuera detenido, seguirán trabajando.

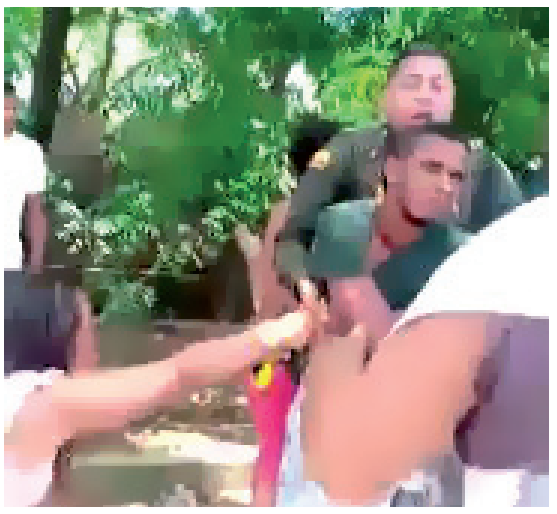

El operativo de captura del joven por parte de la Policía Nacional se vio frustrado por la intervención de la comunidad en Cuestecita.

"No entiendo la doble moral de los habitantes del municipio de Albania que cada día claman por seguridad y resultados de la Policía, pero lastimosamente se presenta este hecho, la Policía captura al joven, que al parecer estaría vinculado a un hurto, pero la misma comunidad se lo arrebata; el daño se lo está haciendo ella misma al oponerse a los operativos que hoy hace la fuerza pública", indicó un habitante.

Obtenían unas rentas de $10 millones mensuales

Apresan en Fonseca a tres integrantes de una banda dedicada al tráfico de estupefacientes

La seccional de Investigación Criminal e Interpol y la seccional de Inteligencia Policial del Departamento de Policía Guajira sigue afectando las estructuras vinculadas en el tráfico local de estupefaciente.

En esta oportunidad, de manera coordinada con la Fiscalía General de la Nación, detuvieron a tres presuntos expendedores de sustancias estupefacientes en Fonseca.

Es así, que mediante la ejecución de una orden de allanamiento y registro contra un inmueble ubicado en el barrio El Cerrejón, materializaron las capturas de Emileidis Hernández Chirino, alias La Gorda; José Alfonso Herrera, alias Herrera y Sharlis Daniel Vanegas Bustos, alias El Mono; a quienes les incautaron 300 dosis de marihuana, 15 dosis de bazuco, $370 mil en efectivo, producto de la comercialización de los estupefacientes y dos celulares.

Los funcionarios de Policía Judicial e Inteligencia Policial pudieron establecer que los hoy capturados integrarían el grupo delincuencial común organizado dedicado a la comercialización y distribución de sustancias estupefacientes, especialmente de marihuana, bazuco y clorhidrato de cocaína, donde al parecer, expendían 200 dosis diarias, obteniendo unas rentas criminales mensuales de aproximadamente $10 millones.

Con esta actividad operativa se afectó de manera significativa a uno de los mayores distribuidores de estupefacientes del municipio, atendiendo a las denuncias realizadas por la comunidad de esta localidad.

Los aprehendidos y el estupefaciente incautado fueron dejadas a disposición de la autoridad judicial competente.

José Alfonso Herrera, Sharlis Daniel Vanegas y Emileidis Hernández Chirino, capturados por las autoridades.

Bus colisionó contra muro de la terminal de transporte de Riohacha

Las autoridades tratan de establecer las causas de un accidente de tránsito en la sede de la terminal de transporte de Riohacha. Las primeras informaciones advierten de un bus afiliado a la empresa Coopetran que colisionó contra uno de los muros de la zona de estacionamiento. Se conoció que el impacto causó daños materiales en uno de los kioscos de venta de bebidas y comestibles.

Este viernes 2 de septiembre

Gobernador (e) José Jaime Vega Vence rendirá cuentas de la vigencia 2021

El próximo 2 de septiembre se llevará a cabo la Audiencia de Rendición de Cuentas de la Vigencia 2021 de la Gobernación de La Guajira, un espacio que busca garantizar la participación ciudadana y dar a conocer los importantes avances y resultados de todas las gestiones emprendidas por el equipo Unidos por el cambio.

El gobernador (e), José Jaime Vega, en compañía del Gabinete departamental, le contarán a toda la comunidad cómo avanza el Plan de Gobierno y cuáles fueron los resultados de la última vigencia.

José Jaime Vega, gobernador (e) de La Guajira.

"Queremos invitar a todos los guajiros para que se conecten a nuestra Rendición de Cuentas, este es un espacio muy importante de participación ciudadana, en donde le contaremos toda nuestra gestión, todo este trabajo que hemos realizado con el propósito de mejorar la calidad de vida de todos los guajiros", señaló el mandatario.

El evento será de manera virtual y podrá verse a través de la página de Facebook de la Gobernación de La Guajira, con el objetivo de que la información sea de fácil acceso para todos los guajiros que se encuentren dentro y fuera del Departamento.

"Desde la administración departamental, se dispuso de un formulario en línea en donde los ciudadanos podrán realizar las preguntas y sugerencias que deseen y así todos puedan participar masivamente del proceso, adicionalmente se podrá descargar el informe de gestión correspondiente a la última vigencia desde la página web www.laguajira.gov.co".

Asistió a encuentro con líderes en Santa Marta

Elton Salas Cuadrado, dinamizador de la construcción de la cultura de paz y justicia social en el Caribe colombiano

Al encuentro asistieron líderes sociales, activistas de paz, líderes comunales y de organizaciones de la sociedad civil.

La ciudad de Santa Marta fue escenario la semana pasada de una reunión de carácter informativo y organizativo con el presidente nacional de Caribe Humana, Rogers Cárdenas, para tratar temas sobre proyectos de impacto social que permitan escenarios de Paz y Justicia Social.

Al encuentro asistieron líderes sociales, activistas de paz, líderes comunales, líderes de organizaciones de la sociedad civil, representantes de víctimas, entre ellos el líder social villanuevero Elton Salas Cuadrado, quien fue invitado por el equipo de la región Magdalena que su coordinador es Ronald Brito.

"Educar en cultura de paz y justicia social es enseñar a la gente a encararse de manera más creativa, menos violenta, a las situaciones de conflicto y darles los medios para hacerlo, en síntesis es aprenda a convivir, lo cual "presupone cumplir normas comunes, generar y respetar acuerdos, confiar y tolerar; de ahí que la convivencia se distinga por una combinación de una alta capacidad reguladora de ley moral y cultural sobre los individuos con la capacidad de celebrar y cumplir acuerdos lo que produce confianza y se fortalece con ella", expresó Salas Cuadrado.

Uno de los grupos folclóricos que llevaron su espectáculo a las comunas del municipio de Maicao.

Danzas nacionales y foráneas se tomaron comunas de Maicao

Los habitantes de la comuna 2 fueron testigos de la maravillosa destreza y puesta en escena de los diferentes grupos folclóricos que se dan cita en Maicao, en la tercera versión del Festival Nacional e Internacional de Danzas.

Las delegaciones internacionales de México, Argentina, la hermana República de Venezuela y nacionales como el departamento de Antioquia y la ciudad de Bogotá, engalanaron con sus presentaciones el coliseo de la Institución Educativa #14 sede Paraíso.

El alcalde Mohamad Dasuki, su esposa la gestora social Wisam Waked, el secretario de Educación Elion Medina, así como la directora de la Casa de la Cultura Erika García, fueron testigos de este espectáculo en compañía de la comunidad.

El pasado sábado

Asaa realizó reparación de fisuras en el canal de aducción de planta de tratamiento de Riohacha

El sábado se presentó una avería en el canal de aducción en la planta de tratamiento de Riohacha, siendo necesaria la suspensión del despacho de agua.

Para la normalización del servicio, 13 operarios trabajaron arduamente desde las 7:00 de la mañana y hasta el mediodía.

Lo que se hizo en el canal de aducción fue la reparación de unas grietas o fisuras que tenía la estructura en concreto reforzado.

El canal de aducción es por donde pasa el agua cruda hacia los módulos de desarenadores y de allí al siguiente proceso, para continuar su potabilización.

Para la normalización del servicio en la ciudad de Riohacha, un total de 13 operarios trabajaron arduamente desde las 7:00 de la mañana y hasta el mediodía.

El trabajo puntual consistió en la reparación de unas fisuras o grietas, que estaban generando una fuga constante del agua.

Esta actividad se realizó para evitar que la grieta detectada afectara la estructura que podría colapsar con el tiempo.

Vale señalar que la ciudad no se quedó sin agua. Esta situación disminuyó bastante el caudal al cerrar las compuertas durante el tiempo de la reparación, pero se compensó con el tanque de almacenamiento que sirve como respaldo en estos casos.

Se vieron afectados algunos sectores, como el sector 1 (centro) y el sector 2-1 (barrio Coquivacoa), pero a las 7:00 de la noche, ya estaba el servicio totalmente restablecido.